

АТОЛ

АТОЛ 25Ф

Контрольно-кассовая
техника

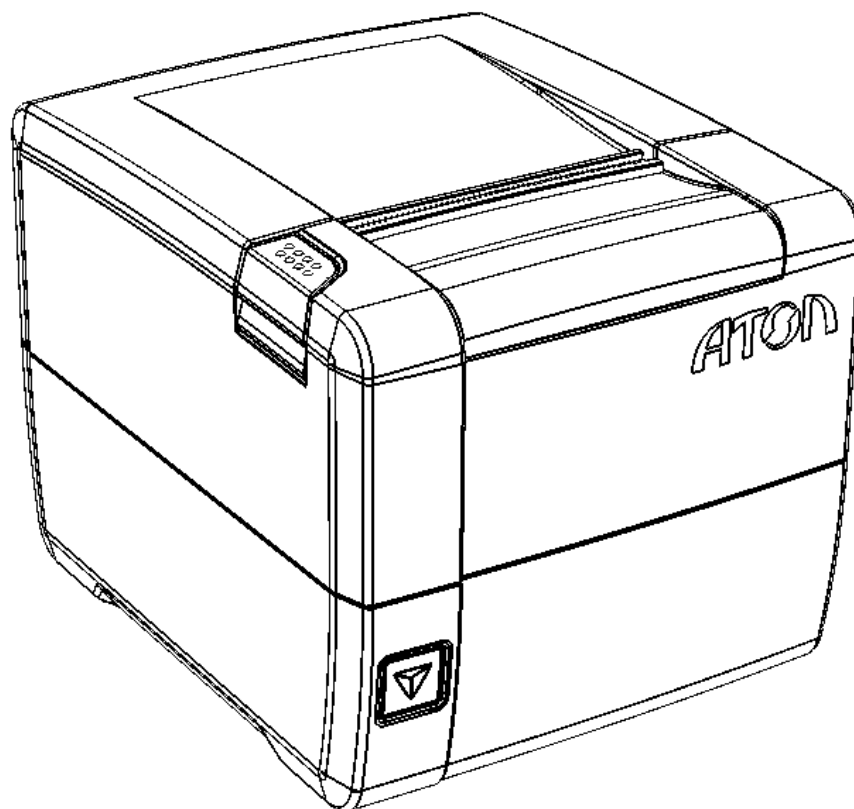

Руководство
по эксплуатации

2017

Руководство по эксплуатации AL.P300.00.000 РЭ
Версия документации от 18.04.2017

Содержание

| | |
|-----------------------------------------------|----|
| Введение..... | 6 |
| Подготовка ККТ к эксплуатации..... | 7 |
| Использование ККТ по назначению | 7 |
| Схемы взаимодействия с ККТ | 8 |
| Взаимодействие с ФНС через ОФД..... | 8 |
| Взаимодействие ККТ с ОФД..... | 9 |
| Схема подключения ККТ к ТС КНО..... | 10 |
| Требования безопасности | 11 |
| Порядок ввода ККТ в эксплуатацию | 12 |
| Маркировка ККТ | 12 |
| Описание ККТ | 13 |
| Внешний вид ККТ | 13 |
| Подключение управляющих устройств к ККТ | 14 |
| Подключение внешних устройств | 15 |
| Панель с разъемами | 15 |
| Требования к кабелю USB | 15 |
| Подключение денежного ящика | 16 |
| Отключение блока питания от ККТ | 16 |
| Питание ККТ..... | 16 |
| Крепление ККТ..... | 17 |
| Заправка бумаги..... | 18 |
| Фискальный накопитель..... | 21 |
| Общие сведения | 21 |
| Замена ФН..... | 21 |
| Настройка ККТ..... | 24 |
| Вход в режим настройки ККТ | 24 |
| Вкладка «Основные» | 25 |
| Вкладка «Устройства» | 27 |
| Вкладка «Настройки GSM/Wi-Fi» | 29 |
| Вкладка «ОФД»..... | 31 |
| Вкладка «Параметры печати»..... | 32 |
| Вкладка «Шрифт» | 33 |

| | |
|--------------------------------------------------------------|----|
| Вкладка «Печать» | 35 |
| Вкладка «Печать чека» | 38 |
| Вкладка «Клише/Реклама» | 40 |
| Вкладка «Скидки/Время» | 43 |
| Вкладка «Оплата» | 45 |
| Вкладка «Кассиры» | 47 |
| Вкладка «Налоги» | 48 |
| Вкладка «Скидки/надбавки» | 49 |
| Вкладка «Секции» | 50 |
| Сценарии настройки | 50 |
| Экспорт | 51 |
| Импорт | 52 |
| Проверка функционирования ККТ | 52 |
| Неполадки и их устранение | 53 |
| Приложение 1 | 57 |
| Примеры кассовых чеков | 57 |
| Документ готовности к работе | 57 |
| Отчет об открытии смены | 57 |
| Кассовый чек прихода | 58 |
| Кассовый чек возврата прихода | 59 |
| Кассовый чек расхода | 60 |
| Кассовый чек возврата расхода | 61 |
| Внесение/выплата денег | 61 |
| Примеры чеков коррекции | 62 |
| Чек коррекции: приход | 62 |
| Чек коррекции: расход | 63 |
| Отчет о текущем состоянии расчетов | 63 |
| Отчеты о состоянии счетчиков без гашения | 64 |
| Суточный отчет о состоянии счетчиков без гашения | 64 |
| Отчет по секциям | 66 |
| Отчет по кассирам | 67 |
| Почасовой отчет | 67 |
| Отчет количеств | 68 |
| Отчет о состоянии счетчиков с гашением. Закрытие смены | 68 |

| | |
|-----------------------------------------------------------|-----|
| Алгоритм расчета | 71 |
| Печать фискальных документов по номеру | 74 |
| Реквизиты кассовых документов..... | 75 |
| Реквизиты товарной позиции в кассовом чеке | 75 |
| Блок реквизитов кассового чека | 76 |
| Блок реквизитов отчетов о открытии и закрытии смены | 79 |
| Информация о скидках в чеках | 80 |
| Приложение 2 | 81 |
| О паролях | 81 |
| О секциях | 82 |
| Приложение 3 | 83 |
| Установка драйвера под ОС Windows | 83 |
| Подключение ККТ через USB-порт | 85 |
| Подключение ККТ по интерфейсу Bluetooth | 90 |
| Подключение ККТ по интерфейсу WiFi | 90 |
| Подключение по интерфейсу GSM/3G | 92 |
| Настройка драйвера ККТ | 92 |
| Приложение 4 | 95 |
| Настройка обмена с ОФД | 95 |
| Приложение 5 | 96 |
| Служебные режимы..... | 96 |
| Информация о ККТ | 96 |
| Демонстрационная печать | 97 |
| Сервисный режим | 98 |
| Диагностика соединения с ОФД | 100 |

Введение

Руководство по эксплуатации предназначено для ознакомления с функциональными возможностями модели контрольно-кассовой техники АТОЛ 25Ф (далее по тексту – ККТ).

До ознакомления с документацией на ККТ, ввода ККТ в эксплуатацию и проведения пуско-наладочных работ, подключать ККТ к ПК и сети электропитания, а также подключать к ККТ периферийное оборудование, не разрешается.

Пуско-наладочные работы и техническое обслуживание ККТ может производиться технически подготовленными специалистами, с использованием документации для данной модели ККТ.

Гарантийное обслуживание ККТ должно производиться в соответствии с положениями, изложенными в Паспорте AL.P300.00.000ПС.

В настоящем руководстве представлена информация о работе с ККТ, описаны параметры ее настройки, примеры их использования, а также образцы печатаемых документов версий ФФД 1.05 и ФФД 1.0 (подробнее см. документ «Форматы фискальных документов, обязательных к использованию», представленные на сайте ФНС).



Запрещается включать ККТ до ознакомления с разделом «Требования безопасности».

Используемые сокращения

| | |
|--------|-------------------------------------------------|
| ДП | Дисплей покупателя |
| ДЯ | Денежный ящик |
| ЗН | Заводской номер ККТ |
| ККТ | Контрольно-кассовая техника |
| РН ККТ | Регистрационный номер ККТ |
| ОС | Операционная система |
| ОФД | Оператор фискальных данных |
| ПК | Персональный компьютер |
| ПО | Программное обеспечение |
| ТС КНО | Технические средства контроля налоговых органов |
| ФД | Фискальный документ |
| ФН | Фискальный накопитель |
| ФНС | Федеральная налоговая служба |
| ФП | Фискальный признак |
| ФФД | Формат фискального документа |
| ЧЛ | Чековая лента |

Подготовка ККТ к эксплуатации



Использование ККТ по назначению

ККТ АТОЛ 25Ф соответствует всем требованиям, установленным Федеральным законом № 54-ФЗ «О применении контрольно-кассовой техники при осуществлении наличных денежных расчетов и (или) расчетов с использованием электронных средств платежа» и должна быть внесена в реестр контрольно-кассовой техники.

ККТ АТОЛ 25Ф содержит внутри корпуса фискальный накопитель, обеспечивает запись фискальных данных в фискальный накопитель, формирование фискальных документов, передачу фискальных документов в налоговые органы через оператора фискальных данных и печать фискальных документов на бумажных носителях. Установленный в корпусе ККТ АТОЛ 25Ф фискальный накопитель, является программно-аппаратным шифровальным (криптографическим) средством защиты фискальных данных и обеспечивает возможность формирования фискальных признаков, запись фискальных данных в некорректируемом виде (с фискальными признаками), их энергонезависимое долговременное хранение, проверку фискальных признаков, расшифровывание и аутентификацию фискальных документов, подтверждающих факт получения оператором фискальных данных фискальных документов, переданных контрольно-кассовой техникой, направляемых в контрольно-кассовую технику оператором фискальных данных (далее - подтверждение оператора), а также обеспечивающее возможность шифрования фискальных документов в целях обеспечения конфиденциальности информации, передаваемой оператору фискальных данных. Операторы фискальных данных - организации, созданные в соответствии с законодательством Российской Федерации и находящиеся на территории Российской Федерации, получившие в соответствии с законодательством Российской Федерации разрешение на обработку фискальных данных.

До начала применения ККТ для осуществления расчетов¹, ККТ должна быть зарегистрирована в налоговых органах². Действия, которые необходимо выполнить пользователю ККТ, для регистрации ККТ в налоговых органах и начала эксплуатации ККТ, описаны в разделе «Взаимодействие с ФНС через ОФД».

¹ – Под расчетами подразумеваются прием или выплата денежных средств с использованием наличных и (или) электронных средств платежа за реализуемые товары, выполняемые работы, оказываемые услуги, прием ставок и выплата денежных средств в виде выигрыша при осуществлении деятельности по организации и проведению азартных игр, а также прием денежных средств при реализации лотерейных билетов, электронных лотерейных билетов, приеме лотерейных ставок и выплата денежных средств в виде выигрыша

² – Регистрация в налоговых органах подразумевает под собой внесение налоговым органом записи об экземпляре модели контрольно-кассовой техники, ее фискального накопителя и о пользователе ККТ в журнал учета контрольно-кассовой техники, присвоение налоговым органом контрольно-кассовой технике регистрационного номера и выдача пользователю карточки регистрации контрольно-кассовой техники с указанием ее регистрационного номера на бумажном носителе или в электронном документе, подписанном усиленной квалифицированной электронной подписью.

Схемы взаимодействия с ККТ

Взаимодействие с ФНС через ОФД

Для работы с ККТ АТОЛ 25Ф пользователю ККТ необходимо выполнить следующие действия:

1. Зарегистрироваться лично в отделении ФНС или в кабинете ККТ на официальном сайте налоговых органов (ФНС) в сети «Интернет», указав при регистрации все необходимые реквизиты (организации или индивидуального предпринимателя).
2. Заключить договор с Оператором фискальных данных (далее – ОФД), аккредитованный налоговыми органами, для обмена данными и последующей передачи информации о данном экземпляре ККТ в налоговые органы (ФНС). ОФД выполняет обработку фискальных данных с применением технических средств, которая включает получение, проверку достоверности, сбор, запись, систематизацию, накопление, хранение в некорректируемом виде, извлечение, использование, передачу в адрес налоговых органов в виде фискальных документов, предоставление налоговым органам таких данных и доступа к ним.
3. Подать заявление в налоговые органы (ФНС) на регистрацию ККТ. При этом заявление, подаваемое через кабинет ККТ в виде электронного документа, должно быть подписано усиленной квалифицированной электронной подписью (КЭП). КЭП можно получить в удостоверяющем центре, аккредитованным Минкомсвязи. Адреса таких центров опубликованы на сайте ведомства.
4. Получить от налоговых органов (ФНС) данные, необходимые для проведения регистрации данного экземпляра ККТ.
5. Внести в регистрируемый экземпляр ККТ реквизиты регистрации ККТ и выполнить регистрацию ККТ (используя утилиту регистрации ККТ, подробнее смотрите документ «Регистрация ККТ. Методика проведения»).
6. Получить карточку регистрации ККТ.

После успешной регистрации ККТ взаимодействие с ФНС через ОФД осуществляется по следующей схеме:

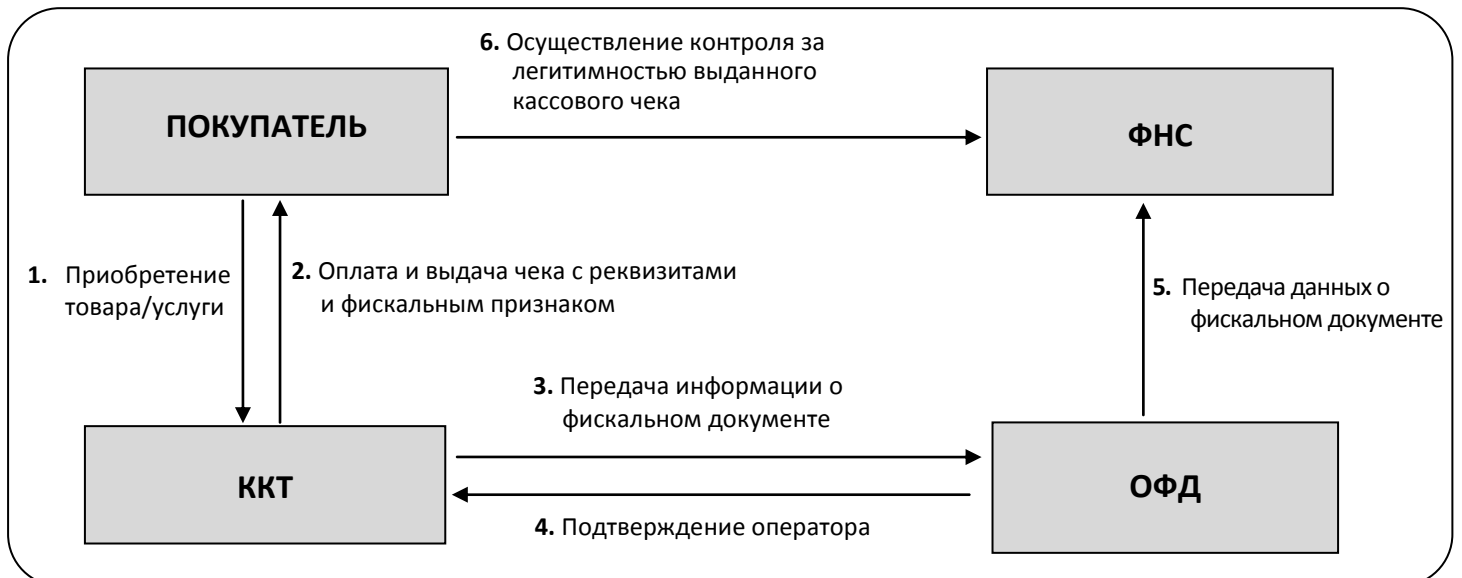

Взаимодействие ККТ с ОФД

В целях обеспечения информационной безопасности первичное подключение ККТ по каналам связи осуществляется через межсетевой экран (маршрутизатор, шлюз и т.д.)



Схема подключения ККТ к ТС КНО

ККТ АТОЛ 25Ф после регистрации в налоговых органах обеспечивает запись фискальных данных в фискальный накопитель, формирует фискальные документы, обеспечивает передачу фискальных документов в налоговые органы через оператора фискальных данных в соответствии с правилами, установленными законодательством Российской Федерации о применении контрольно-кассовой техники. Помимо этого, в ККТ есть возможность подключения Технического средства контроля налоговых органов для осуществления проверки и контроля данных, заархивированных в ФН. Контроль посредством ТС КНО может осуществлять **только налоговый инспектор**. Контроль рекомендуется осуществлять при закрытой смене. Чтобы считать информацию из фискального накопителя, установленного в ККТ, нужно к выключенной ККТ подключить техническое средство контроля налоговых органов по одному из возможных интерфейсов (USB или RS-232). Затем включить ККТ и произвести выгрузку данных из ФН посредством ТС КНО и специализированного ПО. Подключение оборудования и выгрузка информации с ФН производится согласно схеме:

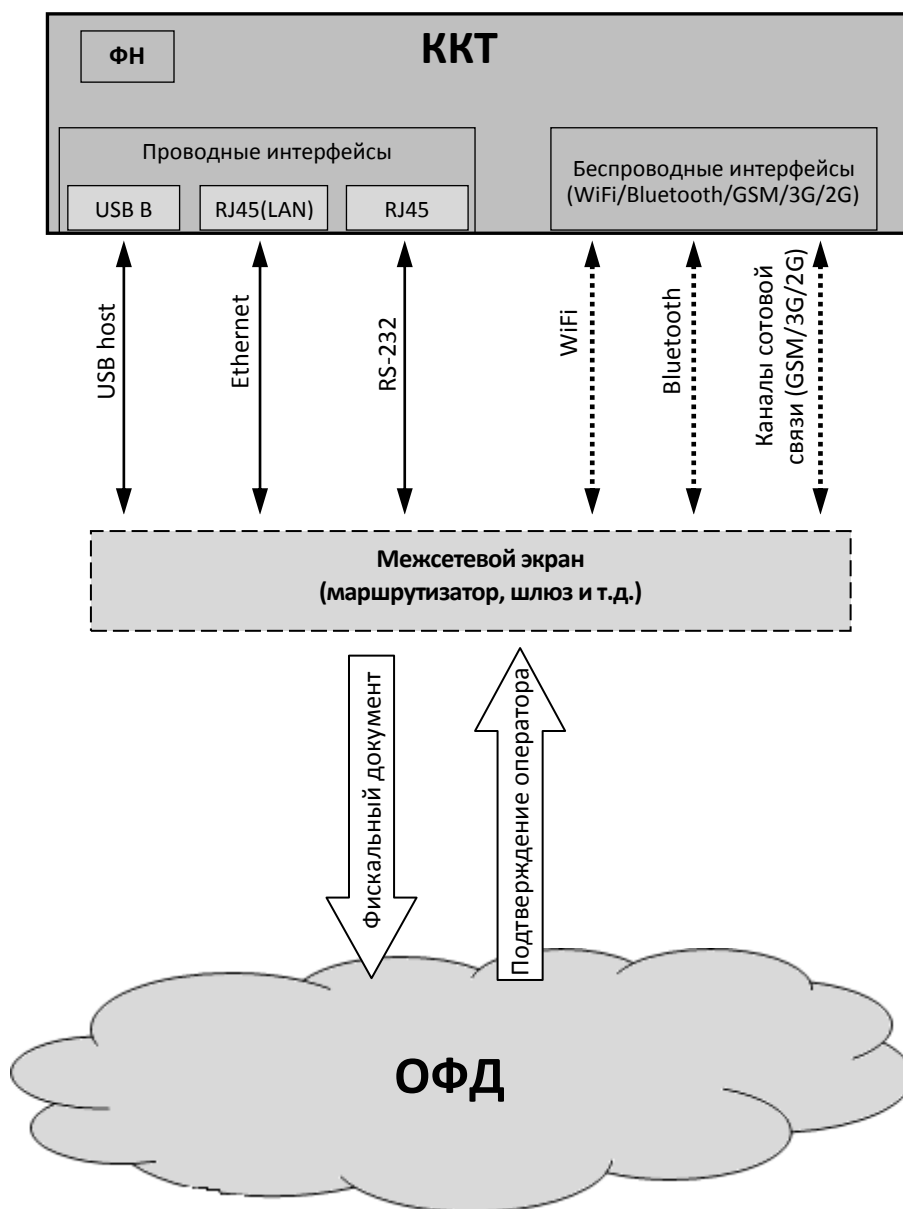
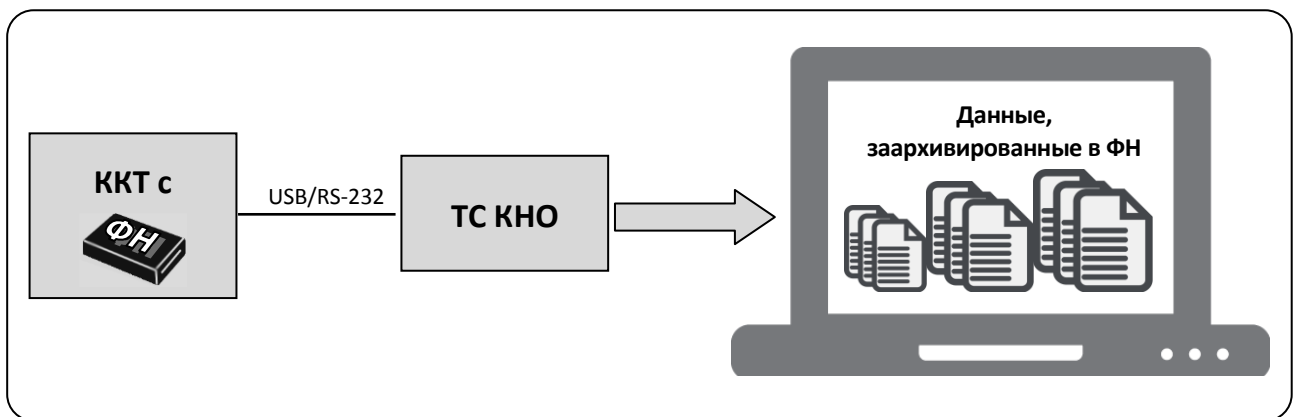

Требования безопасности

Перед допуском к эксплуатации ККТ операторы и специалисты по обслуживанию и ремонту ККТ должны пройти подготовку и инструктаж по технике безопасности. Лица, не прошедшие инструктаж по технике безопасности, к работе на ККТ не допускаются.

Рабочее место оператора должно быть оборудовано трехполюсной розеткой. Подводку питающего напряжения сети 220 В к розетке осуществлять в соответствии с требованиями «Правил устройства электроустановок» (ПУЭ) и учетом квалификации помещений по степени опасности. Заземляющий контакт розетки должен быть присоединен к заземляющему устройству проводом с сечением не менее 1,5 мм².

Запрещается оставлять включенную ККТ без присмотра.

Запрещается работа при снятом корпусе.

При работе с ККТ необходимо принимать меры, исключающие удары и падение ККТ.

При окончании работы, в перерывах или в случае остановки по другим причинам, ККТ должна быть выключена и отсоединена от электрической сети.



Не разрешается подключать ККТ к сети электропитания до ввода в эксплуатацию!

Порядок ввода ККТ в эксплуатацию

Если транспортировка оборудования осуществлялась при низких температурах, то перед использованием ККТ необходимо выдержать при комнатной температуре как минимум в течение 6 часов, не распаковывая.

Перед распаковкой ККТ необходимо проверить целостность упаковки.

При распаковке ККТ необходимо:

- проверить комплектацию в соответствии с Паспортом AL.P300.00.000ПС;
- убедиться в отсутствии внешних дефектов, которые могли возникнуть в процессе транспортировки;
- проверить соответствие заводского номера ККТ, номеру, указанному в Паспорте ККТ;
- проверить наличие и целостность заводских пломб.

При выборе места для установки ККТ необходимо руководствоваться следующими указаниями:

- освещенность рабочего места должна быть не менее 300 лк при общем и комбинированном освещении;
- необходимо избегать попадания прямых лучей света;
- не допускается использование ККТ в местах с повышенной запыленностью;
- не допускается использование ККТ в местах вблизи открытого огня;
- не допускается использование ККТ в местах около радиаторов центрального отопления или нагревательных приборов (расстояние должно быть не менее 1 м), холодильных комнат или воздушных кондиционеров;
- не допускается использование ККТ в местах с повышенной влажностью, а также в местах, где вода может попасть на ККТ;
- необходимо исключать воздействие вибрации или ударов;
- к месту установки ККТ должна быть подведена сеть электропитания с заземляющим проводом.

Маркировка ККТ

При поставке ККТ должна быть опломбирована изготовителем ККТ. Место пломбировки указано в Паспорте AL.P300.00.000ПС. На ККТ устанавливается шильдик, содержащий наименование ККТ и заводской номер. Место установки указано в Паспорте AL.P300.00.000ПС.

Описание ККТ

Внешний вид ККТ

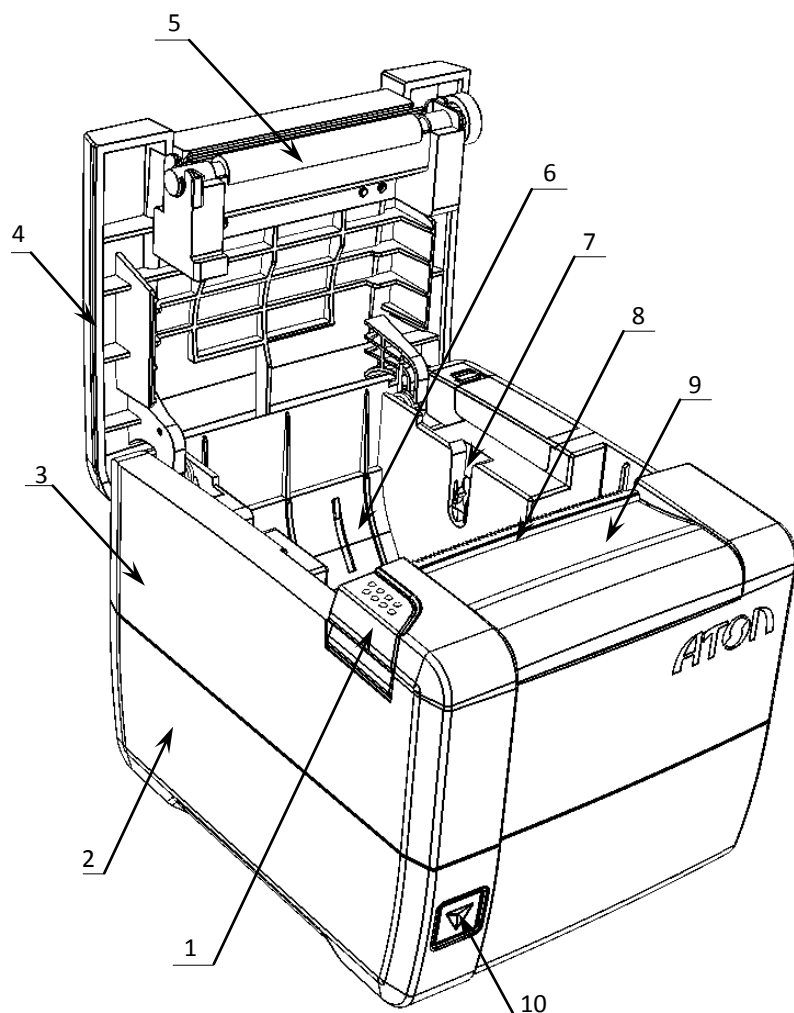

1. Кнопка открытия крышки.
2. Нижняя часть корпуса.
3. Верхняя часть корпуса.
4. Крышка лотка для чековой ленты.
5. Прижимной валик.
6. Лоток для ЧЛ.
7. Паз для оси ЧЛ.
8. Выход чеков.
9. Съёмная панель (для доступа к механизму ножа автоотрезчика).
10. Кнопка включения и промотки ЧЛ:
 - однократно нажать при выключенной ККТ – включение ККТ;
 - нажать и удерживать при включенной ККТ – промотка ЧЛ;
 - быстро трижды нажать – выключение ККТ, если она включена.

Рисунок 1. Внешний вид ККТ



При удержании кнопки промотки нажатой более десяти секунд, промотка будет остановлена. Для возобновления промотки необходимо отпустить и вновь нажать кнопку.

Подключение управляющих устройств к ККТ

Подключение управляющих устройств к ККТ осуществляется по схеме:



Рисунок 2. Подключение управляющих устройств к ККТ

При работе ККТ в системе с персональным компьютером¹ (далее - ПК), передача команд осуществляется от ПК к ККТ, ККТ в свою очередь передает команды дисплею покупателя. Для включения ККТ, необходимо нажать кнопку включения ККТ на передней панели. При включении ККТ проводится ее автоматическое самотестирование.

Автоматическое тестирование занимает несколько секунд, и при успешном его окончании загорается индикатор питания и печатается информационное сообщение «ККТ готова к работе».

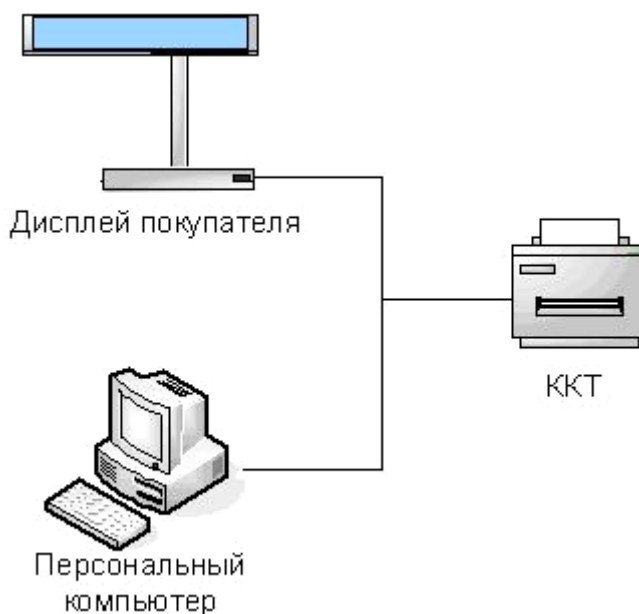

В случае возникновения какой-либо ошибки при автоматическом тестировании, необходимо выключить ККТ и обратиться к изготовителю ККТ или в организацию, обслуживающую данную модель ККТ. Описание видов неполадок приведено в разделе «Неполадки и их устранение» на странице 53.

¹ – В качестве управляющего работой ККТ устройства, может использоваться как персональный компьютер (ПК), так и мобильное устройство или специализированный ПОС терминал, на котором установлено программное обеспечение, в котором реализована поддержка данной модели ККТ. Требования к управляющему устройству определяются установленным на нем программным обеспечением.

Подключение внешних устройств

Панель с разъемами

Задняя панель с разъемами для подключения внешних устройств имеет вид:



Рисунок 3. Разъемы для подключения внешних устройств к ККТ



Подключение любых устройств к ККТ допускается только после отключения питания ККТ.

В ККТ АТОЛ 25Ф реализовано два канала передачи данных стандарта RS-232 через разъем RS (рисунок 2). Первый канал служит для подключения к ККТ адаптера PS/2 или подключения ККТ к ПК, порт имеет настраиваемую скорость передачи данных 1200-115200 бод (Вкладка «Основные» на стр. 24). Второй канал служит для подключения к ККТ дисплея покупателя. Для подключения ККТ к ПК и подключения к ККТ дисплея покупателя рекомендуется использовать специальный кабель-разветвитель ДП–ККТ–ПК1.

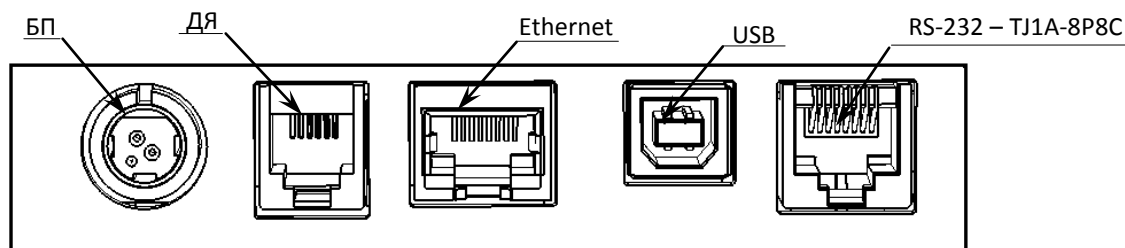
Требования к кабелю USB

Допустимо использовать кабели USB2, соответствующие следующим требованиям:

- диаметр кабеля – не менее 4 мм (экранирован);
- рекомендуемая длина кабеля не более 1,8 м;
- рекомендуется использовать USB-кабель, оснащенный ферритовыми кольцами (в части кабеля, подключаемого к разъему ККТ);
- не рекомендуется использование удлинителей, усилителей, концентраторов, разветвителей, кабелей с ответвителями, плоских кабелей и кабелей, не соответствующих характеристикам, описанным выше.

¹ – В базовый комплект поставки не входит. В случае, когда возникает необходимость подключить устройство, не входящее в комплект поставки и приобретенное не у изготовителя ККТ (или его представителя), необходимо обратиться к изготовителю ККТ (или его представителю) для уточнения совместимости ККТ и подключаемого оборудования; требуемых параметров конфигурации и настройки ККТ и оборудования.

² – В базовый комплект поставки не входит.

Подключение денежного ящика

При необходимости к ККТ можно подключить денежный ящик¹. Требуемые параметры ДЯ: номинальное напряжение 24 В, номинальный ток открытия – не более 2 А. Порт денежного ящика конфигурируется при пуско-наладочных работах.



Подключение к ККТ любого оборудования сторонних изготовителей, без уточнения совместимости ККТ и оборудования, их конфигурации и настройки, может привести к выходу из строя ККТ или подключаемого оборудования.

Отключение блока питания от ККТ

Разъем (вилка) блока питания ККТ имеет фиксатор, предотвращающий его случайное разъединение. Перед отключением вилки блока питания быстро троекратно нажмите кнопку включения и промотки ЧЛ. Затем возьмитесь за корпус вилки и плавно потяните его из ККТ. При этом внешняя часть корпуса вилки сместится относительно внутренней и освободит фиксатор. Только после этого, продолжая аккуратно тянуть, отсоедините вилку блока питания от ККТ.



Не тяните за провод при отключении блока питания от ККТ, это может вывести из строя разъем.

Питание ККТ

Питание данной ККТ осуществляется от внешнего сетевого адаптера, входящего в комплект поставки (24 В, 2,5 А постоянного тока). При подключении (или отключении) разъема кабеля блока питания к разъему ККТ необходимо убедиться, что шнур сетевого кабеля отключен от электрической розетки, ККТ выключена.



Запрещено использовать блоки питания с другими параметрами, отличающиеся от приведенных в данном руководстве и в Паспорте ККТ. В противном случае изготовитель не гарантирует работоспособность изделия. В случае выхода ККТ из строя, она не подлежит гарантийному обслуживанию и ремонту.



Чтобы перезагрузить ККТ нужно его выключить, через две секунды включить – нажать кнопку включения на передней панели.

¹ – В базовый комплект поставки не входит. В случае, когда возникает необходимость подключить устройство, не входящее в комплект поставки и приобретенное не у изготовителя ККТ (или его представителя), необходимо обратиться к изготовителю ККТ (или его представителю) для уточнения совместимости ККТ и подключаемого оборудования; требуемых параметров конфигурации и настройки ККТ и оборудования.

Крепление ККТ

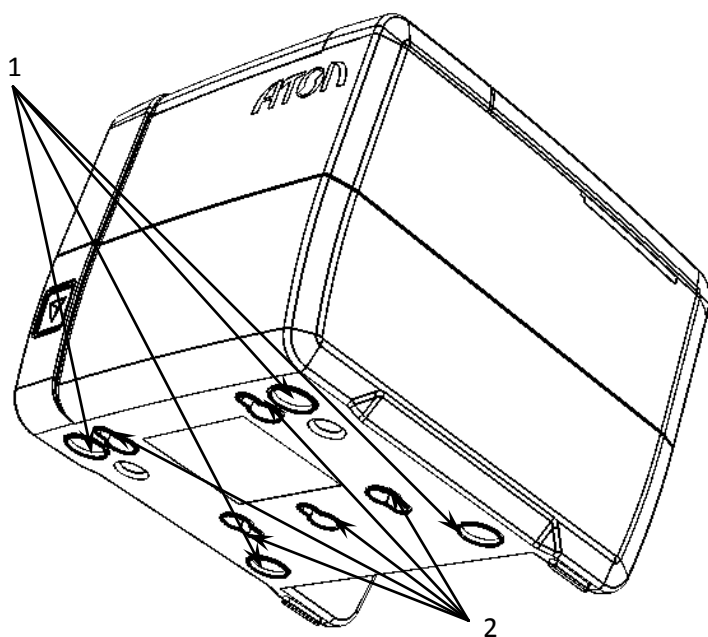

1. Самоклеющиеся ножки типа «3M Scotchmate».
2. Пазы для вертикальной установки.

Рисунок 4. Вертикальное крепление ККТ

ККТ предусматривает два способа установки: в горизонтальном или в вертикальном положении. При вертикальной установке ККТ используются пазы 1 (см. рисунок 4). В случае горизонтальной установки ККТ для исключения скольжения устройства предусмотрены самоклеющиеся ножки «3M Scotchmate» (см. рисунок 4).

Заправка бумаги

В данной ККТ предусмотрена работа с чековой лентой шириной 57 и 79 мм. Далее приводится описание установки в ККТ рулона чековой ленты разной ширины.

При использовании ЧЛ шириной 79 мм необходимо выполнить следующие действия.



Рисунок 5. Заправка бумаги 79 мм при горизонтальной установке ККТ

1. Нажать на кнопку открытия крышки **1** и откинуть крышку **2**.
2. Установить рулон ЧЛ **3** в лоток (термочувствительным слоем вверх!) и вытянуть свободный конец ленты **4**.
При вертикальной установке необходимо использовать ось из комплекта поставки ККТ.
3. Закрыть крышку так, чтобы свободный конец ленты попал в прорезь крышки.
4. Нажать кнопку промотки ЧЛ **5** и проверить свободный ход ленты.

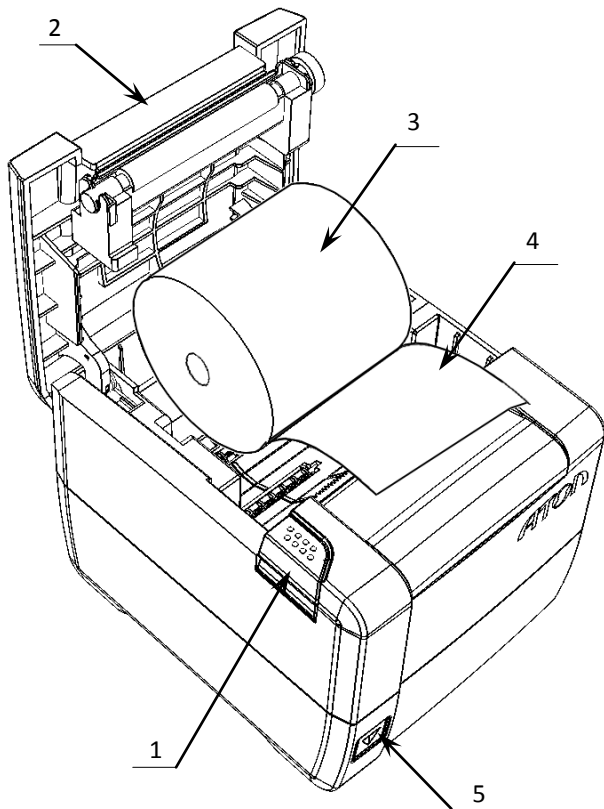

Запрещается открывать крышку во время печати.

Запрещается вытягивать ленту вручную при закрытой крышке, это может повредить устройство.

Не допускается установка неплотно намотанных рулонов бумаги.

При использовании ЧЛ шириной 57 мм необходимо установить ограничитель бумаги:

1. Установить ограничитель **1** в лоток для ЧЛ.
2. Вставить ось **3** в рулон ЧЛ **2**.
3. Установить ось вместе с надетым на нее рулоном в пазы **4** ограничителей и корпуса.



Рисунок 6. Установка ЧЛ 57 мм: а) установить ограничитель; б) установить ось с рулоном ЧЛ в пазы лотка для ЧЛ.

4. Закрыть крышку (во избежание перекоса при закрытии прикладывать усилие по центру крышки), свободный конец ленты должен попасть в прорезь крышки.
5. Нажать кнопку промотки для проверки свободного хода ленты.



Необходимо использовать ЧЛ с внутренним диаметром рулона 18 мм и настроить печать клише таким образом, чтобы его длина была не менее 12 мм.

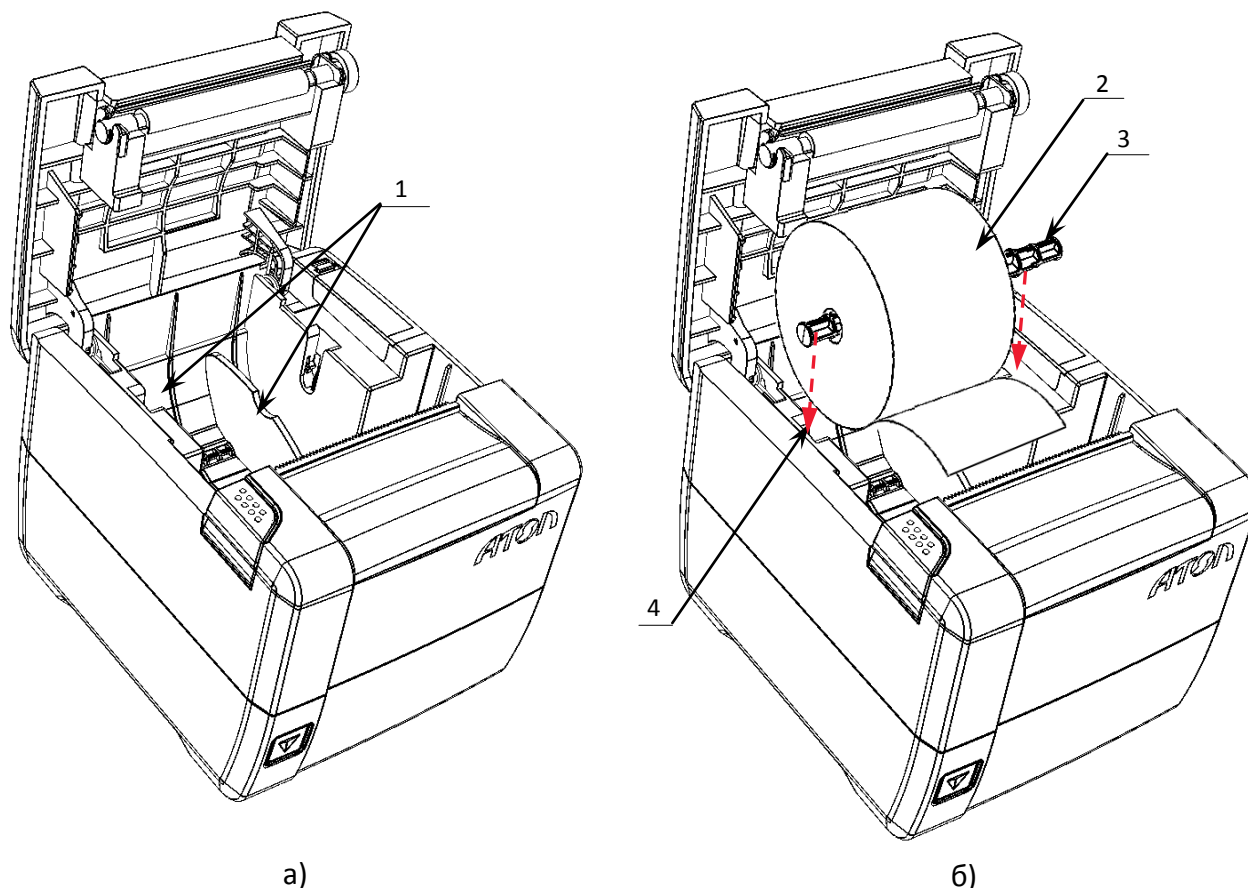

При установке ЧЛ шириной 57 мм необходимо произвести настройку количества символов в строке в ККТ, в противном случае печатаемая строка будет обрезана. Подробнее о количестве символов в строке смотрите в описании общего драйвера ККТ, вкладка «Вкладка «Параметры печати» на странице 32 настоящего руководства.

В случае остановки («заедания») продвижения бумаги необходимо:

1. Открыть крышку.
2. Удалить рулон с замятой лентой.
3. Освободить печатающее устройство от смятых кусочков бумаги.
4. Обрезать конец замятой ленты.
5. Заправить бумагу, как описано выше.

В случае заклинивания ножа автоотрезчика при обрыве ЧЛ (крышка лотка ЧЛ не открывается) необходимо:

1. Снять верхнюю панель, получить доступ к механизму регулировки ножа автоотрезчика.
2. Вращать ролик, освободить заклинивший нож автоотрезчика – вывести его в нулевое положение.
3. Установить ЧЛ.
4. Нажать кнопку промотки для проверки свободного хода ленты.

При перекосе бумаги необходимо:

1. Открыть крышку.
2. Установить ленту в штатное положение.
3. Закрыть крышку так, чтобы свободный конец ЧЛ находился в прорези крышки.



Рисунок 7. Ролик-регулятор положения ножа автоотрезчика

Фискальный накопитель

Общие сведения

Фискальный накопитель представляет собой комплекс программно-аппаратных средств, обеспечивающий некорректируемую ежесуточную (ежесменную) регистрацию и энергонезависимое долговременное хранение итоговой информации о денежных расчетах, проведенных на изделии, необходимое для правильного начисления налогов. Ежесуточная (ежесменная) регистрация означает безусловную запись итоговой информации о денежных расчетах в ФН при проведении операции закрытия смены, причем продолжительность смены не должна превышать 24 часа.

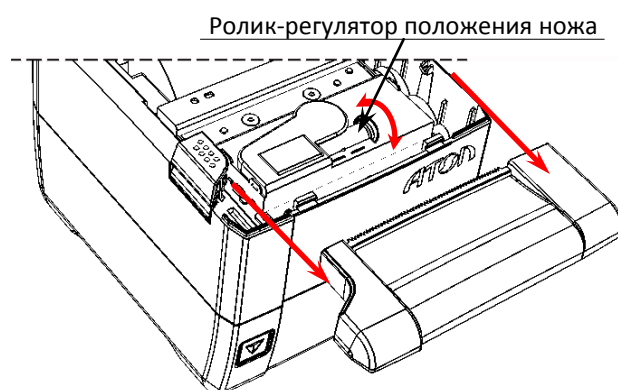

Фискальный накопитель не подлежит ремонту.

После исчерпания ресурса установленного фискального накопителя в корпус изделия нужно установить новый экземпляр ФН, который выглядит следующим образом:



Рисунок 8. Фискальный накопитель

Замена ФН

Замена ФН производится в случае исчерпания его ресурса либо его повреждения/сбоя. Последовательность действий при замене фискального накопителя зависит от версии исполнения корпуса данной ККТ: с отсеком для ФН либо без отсека.

Корпус с отсеком для ФН

Для того чтобы произвести замену ФН необходимо выключить изделие, отсоединить кабель блока питания и кабели всех подключенных внешних устройств, после чего выполнить следующее:

1. Открыть крышку лотка для чековой ленты. ФН расположен в специальном отсеке в верхней части корпуса ККТ (смотрите рисунок ниже).



Рисунок 9. Отсек для ФН

2. Освободить фиксатор крышки из паза в верхней части корпуса ККТ (смотрите рисунок ниже), открыть крышку.

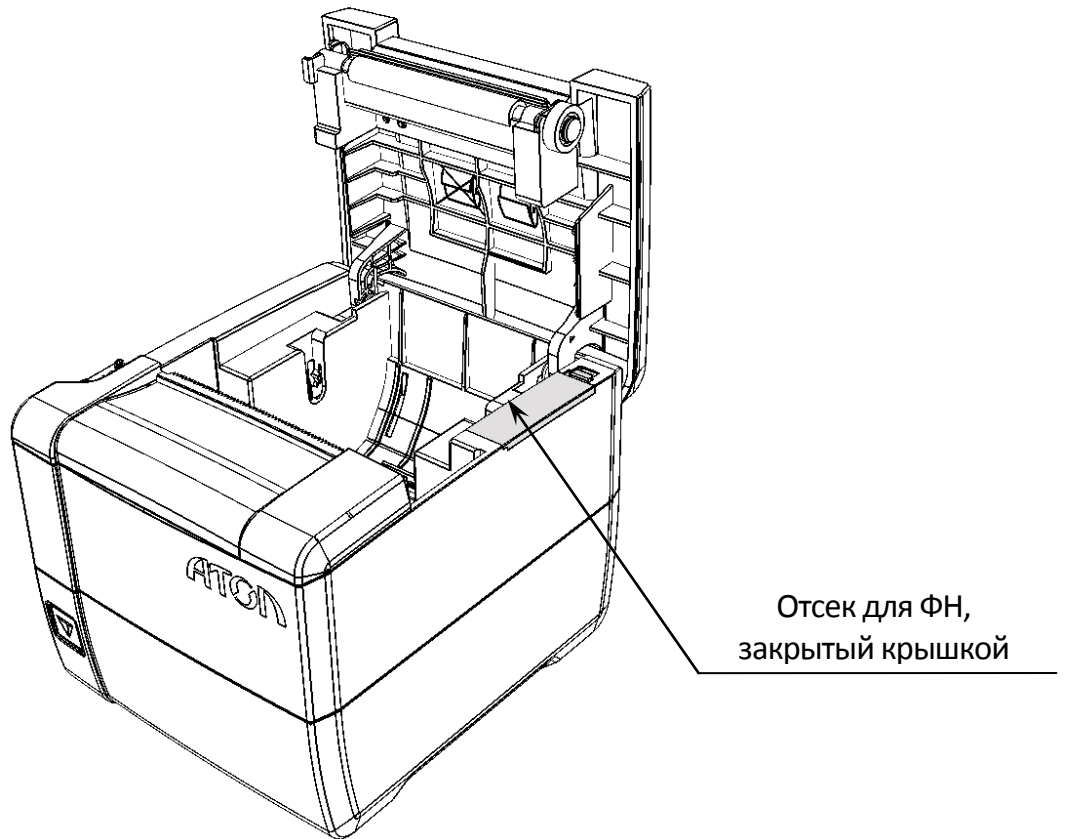

Рисунок 10. Снятие крышки отсека для ФН

3. Аккуратно извлечь фискальный накопитель из отсека, отвести его на расстояние не длиннее длины кабеля для подключения фискального накопителя.

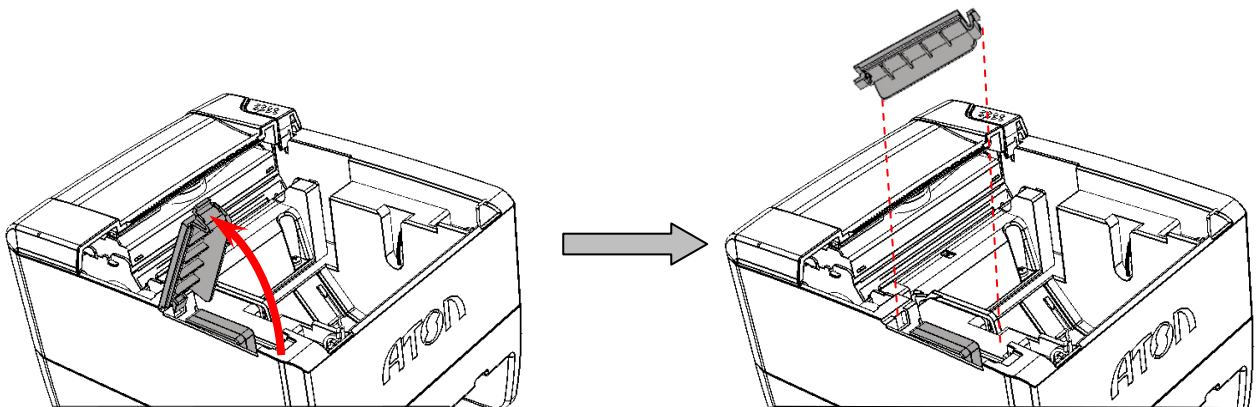

Рисунок 11. Извлечение ФН

4. Отключить кабель ФН–ККТ от ФН.
5. Подключить кабель к новому экземпляру фискального накопителя.
6. Установить новый ФН на место старого.
7. Закрыть отсек крышкой.

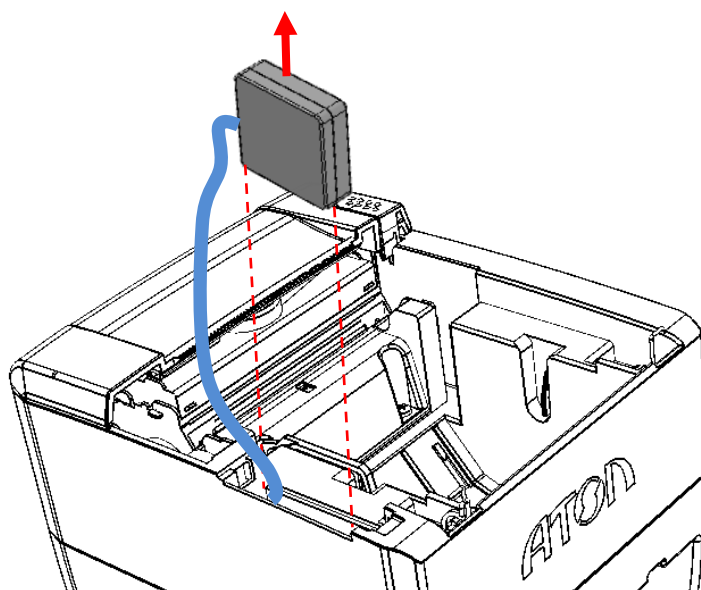

В последующем нужно перерегистрировать ККТ в ФНС.

Настройка ККТ

В ККТ имеется возможность настройки типа подключений к ПК, настройки параметров печати. Это позволяет быстро и легко настроить ККТ и экспортировать настройки на другие ККТ. Не требуется изменять ПО, работающее с ККТ. Достаточно открыть окно настройки свойств ККТ и, используя «мышь», изменить внешний вид чека или поведение ККТ. Например, ККТ может самостоятельно открывать денежный ящик при закрытии чека, выделять итоговую сумму чека. Особое внимание уделено настройке внешнего вида чека. Далее в этом разделе описаны доступные для настройки параметры и их влияние на работу ККТ. Конфигурирование производится визуально при помощи продукта «Драйвер ККТ». Установка и конфигурирование продукта «Драйвер ККТ» описаны в Приложении 3 на странице 83.



Ниже при описании параметров настройки ККТ указаны значения «По умолчанию». Именно такие значения использовались на испытаниях ККТ при ее производстве, установлены в ККТ при ее выпуске с предприятия-изготовителя, устанавливаются при выполнении Технологического обнуления ККТ и/или Инициализации таблиц начальными значениями.



При производстве ККТ значения по умолчанию параметров работы ККТ, а именно настройки количества символов в строке при печати документов, устанавливаются с условием использования чековой ленты шириной 80 мм. В случае использования ЧЛ шириной 58 мм и последующей настройки параметров работы ККТ необходимо учитывать допустимое максимальное количество печатаемых символов в строке (36 символов стандартным шрифтом).

Вход в режим настройки ККТ

1. Запустите тестовую утилиту:
Пуск/Программы/АТОЛ/Драйверы торгового оборудования/Тесты/Драйвер ККТ.
2. Нажмите кнопку **Настройка свойств** – откроется страница свойств драйвера ККТ.
3. Нажмите кнопку **Параметры оборудования** – откроется диалог ввода пароля системного администратора ККТ.
4. Введите пароль системного администратора ККТ, запрограммированный в ней и нажмите кнопку **Далее**.
5. Откроется окно **Параметры оборудования**.



Вход в режим настройки ККТ невозможен в следующих случаях:

- Открыт чек (закройте или отмените чек, в соответствии с описанием прикладной программы);
- ККТ заблокирована в режиме ввода даты (введите корректную дату и время);
- При аппаратных ошибках ККТ (обратитесь в сервисную службу);
- Не завершены операции регистрации ККТ, закрытия смены.

Далее приведено описание проведения настройки параметров работы ККТ посредством общего драйвера.



Для настройки ККТ нужно использовать последнюю версию Драйвера ККТ (в том числе с сайта компании АТОЛ atol.ru). Внешний вид вкладок ДТО может отличаться от приведенных в данном документе!

Вкладка «Основные»

Номер ККТ в магазине. В этом поле указывается логический номер ККТ (из диапазона 1..99). Основное достоинство данного способа идентификации ККТ в том, что этот номер можно менять. То есть, если ККТ сломалась, то на ее место можно поставить ККТ с другим заводским номером, но запрограммировать в ней тот же логический номер.

По умолчанию в ККТ: 1.

Режим работы ККТ. Поле определяет режим работы ККТ.

Отрезка. Данный параметр указывает, нужно ли производить автоматическую отрезку ЧЛ после печати документов. Если установлено значение «Нет», то автоматическая отрезка производиться не будет; если установлено значение «Полностью», то ККТ будет производить отрезку после завершения печати документа.

По умолчанию в ККТ: Не полностью.

Пароль для доступа к ККТ. Он используется программой, управляющей ККТ. Пароль доступа к ККТ – число из диапазона 0..9999.

По умолчанию в ККТ: 0.

Тестовый прогон (период, сек / кол-во). Данный параметр указывает период (задержку) между печатью блоков технологического прогона (число из диапазона 0..9999) и количество циклов (число из диапазона 0..9999) технологического прогона.

По умолчанию в ККТ: Период 2100, число циклов 12.

Открывать денежный ящик. Данный параметр имеет смысл в случае, если денежный ящик подключен к ККТ. Есть два варианта работы ККТ с денежным ящиком:

- **Флаг установлен** - ящик будет открываться в случаях закрытия любого чека и снятия отчета о закрытии смены при включенном флаге **Производить инкассацию** (ККТ подает сигнал открытия ящика);
 - **Флаг не установлен** - ящик открываться не будет (ККТ не подает сигнал открытия ящика при закрытии чека и при снятии отчета закрытия смены).
-



В данной ККТ реализована возможность настроить работу с денежным ящиком таким образом, что при отсутствии в текущем чеке типа оплаты **НАЛИЧНЫМИ**, денежный ящик открываться не будет, для этого нужно запрограммировать Таблицу 2 Ряд 1 Поле 20.

Параметр не влияет на способность ККТ открывать денежный ящик, присоединенный к ней, по командам с ПК. То есть, если ПО специально подает команду ККТ «Открыть ящик», то вне зависимости от данного параметра ящик будет открываться.



Если ящик закрыт на ключ, то ККТ не сможет его открыть.

По умолчанию в ККТ: Установлен.

Звуковой сигнал при:

- **протокольных ошибках**. Если флаг установлен, то при возникновении протокольных ошибок ККТ воспроизведет звуковой сигнал.
- **конце бумаги/открытии крышки**. При установленном флаге звуковой сигнал будет воспроизводиться при окончании бумаги и/или открытии крышки.
- **включении ККТ**. Если флаг установлен, то при включении ККТ воспроизведет звуковой сигнал.

По умолчанию в ККТ: Флаги не установлены.

Автоматическое снятие отчета по секциям перед отчетом закрытия смены. Если флаг установлен, то перед отчетом о закрытии смены на печать будет выведен отчет по секциям.

По умолчанию в ККТ: Не установлен.

Отрезка после клише. Параметр предназначен для настройки отрезки чеков после распечатки клише. Если флаг установлен, отрезка после распечатки клише будет производиться, в противном случае – не будет.

По умолчанию в ККТ: Не установлен.

Производить инкассацию. Если флаг включен, то после снятия отчета о закрытии смены обнуляется счетчик наличных денег в ККТ и печатается строка «ИНКАССАЦИЯ», иначе (флаг не установлен) печатается строка «НАЛИЧНОСТЬ».



Данный параметр не влияет на вид отчета о закрытии смены.

По умолчанию в ККТ: Включен.

Запретить отрезку чеков и Запретить отрезку отчетов. Настройки предназначены для отключения отрезки чеков и/или отчетов после их распечатки на ЧЛ.

По умолчанию в ККТ: Флаги не установлены.

Вкладка «Устройства»

На данной вкладке выбирается тип подключения ККТ к ПК.

| Параметры оборудования | |
|--------------------------------------------------------------------------------------------------------------------------------------------------------------------------------------------------------------------------------------|-------------------|
| Параметры печати | Шрифт |
| Параметры ретрактора | Скидки/надбавки |
| Оплата | |
| Налоги | Налоги по секциям |
| Секции | Печать чека |
| Печать | |
| Основные | Устройства |
| Скидки/время | Кассиры |
| Клише/реклама | |
| Порт 1: | Нет устройства |
| Скорость: | 4800 бод |
| Порт 2: | Нет устройства |
| Скорость: | 9600 бод |
| Порт 3: | Нет устройства |
| Скорость: | |
| Порт 4: | ПК по RS-232 |
| Пин-код: | |
| MAC-адрес: | 00:55:55:00:09:01 |
| IP-адрес: | 192.168.10.1 |
| IP-порт: | 5555 |
| Маска подсети: | 255.255.255.0 |
| Шлюз: | 192.168.10.0 |
| <input type="button" value="Экспорт"/> <input type="button" value="Импорт"/> <input type="button" value="Тест..."/> <input type="button" value="OK"/> <input type="button" value="Отмена"/> <input type="button" value="Применить"/> | |

Для данной модели ККТ параметры **Порт 1**, **Порт 2**, **Порт 3** всегда недоступны.

Порт 4. Поле предназначено для настройки канала связи, посредством которого осуществляется обмен данными ККТ с ПК (один из интерфейсов RS-232, USB или Ethernet). Подробнее о подключении ККТ по каждому из интерфейсов смотрите раздел «Сервисный режим».



Подключение оборудования обоих типов одновременно невозможно. При изменении канала связи с ПК необходимо выключить и снова включить питание ККТ, чтобы настройки вступили в силу.

По умолчанию в ККТ: RS-232.

Скорость. Поля предназначены для настройки скорости обмена ККТ с ПК. На этой скорости ККТ ожидает команды от ПК. Только если эта скорость совпадает со скоростью драйвера, то возможна работа ПК с ККТ. То есть, если ПК посылает команды на скорости отличной от той, на какой ККТ ожидает получать команды, совместная работа ПК и ККТ невозможна.

По умолчанию в ККТ: Скорость 115200 бод.



При изменении канала связи с ПК необходимо выключить и через две секунды снова включить питание ККТ, чтобы настройки вступили в силу. При изменении скорости в данном поле драйвер (при записи настроек в ККТ) автоматически изменяет свою скорость для предотвращения потери связи с ККТ из-за различия скоростей драйвера и ККТ.

Пин-код. В поле вводится Пин-код для работы по интерфейсу Bluetooth (подробнее смотрите раздел «Подключение ККТ по интерфейсу Bluetooth»).

MAC-адрес (при работе по интерфейсу Ethernet). Данное поле содержит MAC-адрес используемого экземпляра ККТ, подключенного к локальной сети Ethernet, который является уникальным идентификационным номером данного ККТ и не подлежит редактированию.

IP-адрес (при работе по интерфейсу Ethernet). Поле содержит IP-адрес данного экземпляра ККТ.

По умолчанию в ККТ: 192.168.10.1.

IP-порт (при работе по интерфейсу Ethernet). Поле содержит значение IP-порта. Номер IP-порта также можно запрограммировать в Таблице 2 Ряд 1 Поле 91.

По умолчанию в ККТ: 5555.

Маска подсети (при работе по интерфейсу Ethernet). Данный параметр предназначен для определения подсети, в которой работает и ПК и подключенный к нему ККТ.



Для корректной работы по интерфейсу Ethernet, ПК и ККТ должны находиться в одной подсети.

По умолчанию в ККТ: 255.255.255.0.

Шлюз (при работе по интерфейсу Ethernet). Данной поле содержит IP-адрес шлюза.

По умолчанию в ККТ: 192.168.10.0.

Вкладка «Настройки GSM/Wi-Fi»

На данной вкладке настраиваются беспроводные интерфейсы обмена с ККТ.

Настройка беспроводного интерфейса GSM

В области **GSM** нужно указать параметры сети GSM, по которой будет осуществляться обмен данными ККТ с ОФД.

Конфигурационная строка, Имя пользователя, Пароль – параметры для настройки связи ККТ—ОФД по сети GSM, посредством GSM/GPRS-модема коммуникационного модуля (Коммуникационный модуль входит в комплект поставки по дополнительному заказу!). Данная информация предоставляется оператором связи. При использовании модемов операторов связи Билайн или МТС, или Мегафон, указанным параметрам нужно присвоить соответствующие значения:

| Параметр | Оператор связи | | |
|-------------------------|--------------------------------|-----------------|----------|
| | Билайн (в ККТ по умолчанию) | МТС | Мегафон |
| Конфигурационная строка | m2m.beeline.ru | internet.mts.ru | internet |
| Имя пользователя | beeline | mts | — |
| Пароль | beeline | mts | — |



При использовании других операторов сотовой связи информация предоставляется оператором.

Настройка Wi-Fi

Данная ККТ может связываться с ПК, на котором установлено кассовое ПО/ДТО, по беспроводному интерфейсу Wi-Fi. В области **Wi-Fi** производится выбор режима работы ККТ и ввод параметров сети Wi-Fi, в которой будет работать ККТ.



Информация о параметрах сети Wi-Fi предоставляется администратором торгового предприятия, в котором будет установлена ККТ.



При первичной настройке параметров сети Wi-Fi рекомендуется подключить ККТ к ПК по проводному интерфейсу.

Режим Wi-Fi. Данный параметр предназначен для выбора режима работы ККТ и может принимать два значения:

- **station** – режим станции, в котором ККТ самостоятельно ищет сеть Wi-Fi, затем подключается к внешнему устройству типа роутер (ККТ и ПК, на котором установлено кассовое ПО/ДТО для работы ККТ, должны находиться в одной сети Wi-Fi!)(подробнее о настройке Wi-Fi смотрите в разделах «Подключение ККТ по интерфейсу WiFi» для подключения к ПК и «Настройка обмена с ОФД» для обмена с ОФД).
- **accessPoint** – режим точки доступа, в котором производится настройка параметров сети Wi-Fi в ККТ (ввод логина/пароля для последующего доступа к внешнему устройству типа роутер, общего для ККТ и ПК, к которому она подключена).



После установки режима точки доступа нужно перезагрузить ККТ, затем ККТ распечатает логин и пароль доступа к сети Wi-Fi. Подробнее смотрите раздел «Подключение ККТ по интерфейсу WiFi».

По умолчанию: Не установлено.

Имя точки доступа. В поле указывается имя/обозначение внешнего устройства типа роутер, к которому подключилась ККТ (ККТ и ПК, на котором установлено кассовое ПО/ДТО для работы ККТ, должны находиться в одной сети Wi-Fi!).

По умолчанию: ApSsid.

Пароль. В поле будет выведен пароль доступа к внешнему устройству типа роутер. До того как произведется настройка Wi-Fi в поле будет значение по умолчанию. После настройки параметров Wi-Fi будет отображено текущее значение пароля доступа к роутеру.

По умолчанию: ApPswd.

Номер канала. Указать номер используемого в данной сети канала. Параметр может принимать значения от 0 до 13. В случае если ввести значение не из диапазона, то параметр примет значение по умолчанию.

По умолчанию: 0.

Шифрование. Параметр указывает тип шифрования, используемый в данной сети Wi-Fi. В ККТ можно установить следующие типы шифрования: **open** (не требует ввода пароля), **wep**, **wpa**, **wpa2**, **wpa/wpa2**.

По умолчанию: Не установлено.

Вкладка «ОФД»

На данной вкладке производится настройка интерфейса и канала обмена с оператором фискальных данных (ОФД), аккредитованного налоговыми органами (ФНС). Вся информация предоставляется ОФД (подробнее смотрите раздел «Взаимодействие с ФНС через ОФД»).

Параметр **Использовать DHCP** не доступен для редактирования в данной ККТ.

Адрес. В поле вводится адрес сервера (можно указать IP-адрес или URL-адрес сайта оператора).

По умолчанию: 0.0.0.0.

Порт. В поле нужно указать номер порта (диапазон 0..9999), по которому будет осуществляться обмен данными с ОФД.

По умолчанию: 7777.

DNS. В поле указывается система доменных имен.

По умолчанию: 0.0.0.0.

Канал обмена. В поле нужно указать канал обмена, по которому будет осуществляться обмен:

- EthernetOverUSB;
- EthernetOverRS;
- Ethernet;
- Wifi;
- GSM модем.

По умолчанию: EthernetOverUSB.

Вкладка «**Параметры печати**»

На этой вкладке настраиваются режимы самого процесса печати, а не данные, которые печатаются.

The screenshot shows a software window titled "Параметры оборудования" (Equipment Parameters). It has a tabbed interface with the following tabs: "Налоги" (Taxes), "Налоги по секциям" (Taxes by sections), "Секции" (Sections), "Печать чека" (Check printing), "Параметры ретрактора" (Retractor parameters), "Скидки/надбавки" (Discounts/surcharges), "Оплата" (Payment), "Настройки GSM" (GSM settings), "Основные" (Main), "Устройства" (Devices), "Скидки/время" (Discounts/time), "Кассиры" (Cashiers), "Клише/реклама" (Clips/advertising), "Печать" (Print), "Параметры печати" (Print parameters - selected), "Скорость печати" (Print speed), and "Шрифт" (Font). The "Параметры печати" tab is active and contains the following settings:

| | |
|---------------------------------------------|---------------------------------------------|
| Качество печати: | [Dropdown menu] |
| Режим печати: | [Dropdown menu] |
| Одностанционная печать: | Быстрая [Dropdown menu] |
| Левый отступ, знаков: | 0 [Dropdown menu] |
| Межсимвольный интервал: | [Dropdown menu] |
| Фискальная станция: | [Dropdown menu] |
| ПД после закрытия чека: | Не пром. и не осв. [Dropdown menu] |
| Верхний датчик бумаги ПД: | Использовать [Dropdown menu] |
| Нижний датчик бумаги ПД: | Использовать [Dropdown menu] |
| Минимальная яркость термокомпенсации на ЧЛ: | 4 [Dropdown menu] |
| Перенос реквизитов: | Если не умещается, переноси [Dropdown menu] |

At the bottom of the dialog, there are buttons for "Экспорт" (Export), "Импорт" (Import), "Тест..." (Test...), "ОК", "Отмена" (Cancel), and "Применить" (Apply).

Левый отступ, знаков. Этот параметр задает количество пустых знакомест от левого края бумаги до начала области печати (от 0 до 40).

По умолчанию: 0.

Перенос реквизитов. Этот параметр задает способ печати реквизитов. Возможные значения:

- **Всегда** – наименование реквизита и его значение всегда печатаются на разных строках;
- **Если не умещаются, обрезать** – если наименование реквизита и его значение умещаются в одной строке, то текст будет обрезаться.
- **Если не умещается, переносить** – если наименование реквизита и его значение умещаются в одной строке, то они печатаются на одной строке, если нет – печатаются на разных строках.

По умолчанию в ККТ: Если не умещаются.

Вкладка «Шрифт»

| Параметры оборудования | | | |
|------------------------|-------------------|-----------------|---------------|
| Налоги | Налоги по секциям | Секции | Печать чека |
| Параметры ретрактора | Скидки/надбавки | Оплата | Настройки GSM |
| Основные | Устройства | Скидки/время | Кассиры |
| Печать | Параметры печати | Скорость печати | Шрифт |
| | | ЧЛ | КЛ |
| Яркость печати: | | 6 | 6 |
| Межстрочный интервал: | | 3 | 2 |
| Шрифт: | | 2 (7 x 6) | 3 (6 x 6) |
| Высота шрифта: | | | |
| Ширина шрифта: | | | |
| Ширина ленты, знаков: | | 48 | |

Экспорт Импорт Тест... ОК Отмена Применить

Яркость печати. Может принимать значения от 1 (минимальная) до 15 (максимальная). Значение параметра применяется после перезагрузки ККТ.

Яркость печати меняется при изменении температуры окружающей среды. Яркость при температуре воздуха +10 °С должна быть больше, чем при температуре +35 °С для того, чтобы на чеке изображение имело одинаковую яркость.

Если печать производится нечасто и чеки короткие, то следует установить яркость больше, чем при интенсивной печати длинных чеков.

По умолчанию в ККТ: 6.

Межстрочный интервал. Указывает количество точек (по вертикали) между соседними строками текста. То есть чем больше значение указано в данном параметре, тем разреженнее строки: с одной стороны, чем меньше межстрочный интервал, тем короче чек (экономия расходных материалов), а с другой стороны строки начинают сливаться (чек трудно читать). Межстрочный интервал может принимать значения в диапазоне от 0 до 15. Новое значение межстрочного интервала будет применено после печати следующей строки.



С увеличением межстрочного интервала быстрее отводится тепло из зоны печати, что приводит к некоторому увеличению скорости печати.

По умолчанию в ККТ: 3 для ЧЛ

Межстрочный интервал 3

| |
|--------------------------------------------------------------------------------------------------------------------------------|
| <p>ТОРГОВЫЙ ОБЪЕКТ №1 ДОВОРО ПОЖАЛОВАТЬ!</p> <p>ОТЧЕТ О СОСТОЯНИИ СЧЕТЧИКОВ ККТ № 0011</p> <p>ПРИХОД</p> |
|--------------------------------------------------------------------------------------------------------------------------------|

Межстрочный интервал 9

| |
|--------------------------------------------------------------------------------------------------------------------------------|
| <p>ТОРГОВЫЙ ОБЪЕКТ №1 ДОВОРО ПОЖАЛОВАТЬ!</p> <p>ОТЧЕТ О СОСТОЯНИИ СЧЕТЧИКОВ ККТ № 0011</p> <p>ПРИХОД</p> |
|--------------------------------------------------------------------------------------------------------------------------------|

Шрифт. В ККТ доступно 7 шрифтов: 1 (12x24), 2 (12x20), 3 (12x16), 4 (12x10), 5 (12x10) и 6 (10x14) (цифры в скобках указывают количество точек по вертикали и горизонтали, шрифт 5 отличается от шрифта 4 жирным начертанием (**bolt**)). Шрифт 1 – самый высокий (24 точки по вертикали), а шрифты 4 и 5 – самые низкие. То есть одинаковые чеки (с равным количеством строк), напечатанные разным шрифтом будут разной длины (чек, напечатанный шрифтом 1 (12x24) будет длиннее).



При установленных шрифтах 1..4 максимальное количество символов в строке – 48, при установленном шрифте 6 – 57 символов, при установленном шрифте 7 – 64 символа.



После изменения шрифта ЧЛ и/или межстрочного интервала ЧЛ следует проконтролировать правильность настройки клише в вкладке «Клише/реклама» (особенно параметр Количество строк ЧЛ).

По умолчанию в ККТ: для ЧЛ 2 (12x20).

Тест

Чтобы визуально определить параметры печати можно воспользоваться дополнительной функцией ККТ «Тест». В дополнительном окне «Параметры оборудования» нажать на кнопку **Тест**, предварительно установив флаги напротив тех параметров печати, которые необходимо проверить.

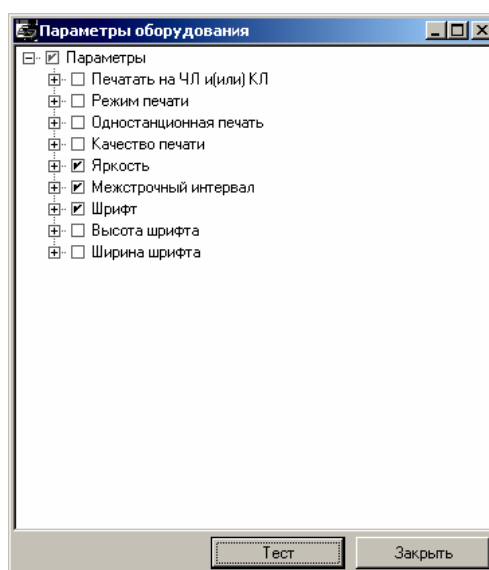

При этом ККТ распечатает демонстрационный документ, исходя из которого, можно настроить наиболее приемлемые параметры печати.

Вкладка «Печать»

| Параметры оборудования | |
|-------------------------------------------------------------------|------------------------------------------------------------------|
| Основные | Устройства |
| Скидки/время | Кассиры |
| Клише/реклама | Налоги |
| Параметры ретрактора | Скидки/надбавки |
| Оплата | Настройки GSM/Wi-Fi |
| ОФД | |
| Секции | Печать чека |
| Печать | Параметры печати |
| Скорость печати | Шрифт |
| Документ открытия смены: | На ЧЛ |
| Разделители в отчетах: | На ЧЛ |
| Необнуляемая сумма в Z отчете: | Печатать последнюю |
| Команды "Печать строки" и "Формирование реквизита": | На ЧЛ |
| Формат и печать ЭЖ: | |
| Режим отображения тиын: | Учитываются |
| Печать скидок/надбавок: | |
| Печать налогов: | |
| Документ готовности к работе: | |
| Сообщение о вводе даты-времени: | |
| Уровень коррекции ошибок QR-кода: | 1 |
| Повторная печать документа: | Отключено |
| Зав. номер ККМ на КЛ: <input type="checkbox"/> | Печатать на КЛ: <input type="checkbox"/> |
| ИНН/РНН на КЛ: <input type="checkbox"/> | Остаток ФП в Z отчете: <input type="checkbox"/> |
| Расширенные X и Z отчеты: <input type="checkbox"/> | Автоперепечатка отложенного документа: <input type="checkbox"/> |
| Печать ЭЖ при закрытии смены: <input type="checkbox"/> | Печатать информацию о количестве чеков: <input type="checkbox"/> |
| Печать КЛ и копии Z-отчета: <input type="checkbox"/> | |
| Печать фиск. признаков в копии Z-отчета: <input type="checkbox"/> | |
| Экспорт | Импорт |
| Тест... | OK |
| Отмена | Применить |

Параметры **Режим отображения тиын**, **Печатать на КЛ**, **Автоперепечатка отложенного документа** всегда недоступны.

Разделители в отчетах. Для повышения читаемости отчетов, состоящих из нескольких отдельных групп данных, эти блоки могут отделяться друг от друга горизонтальными разделительными линиями, как показано в примере чека ФФД 1.05:

| ТОРГОВЫЙ ОБЪЕКТ №1 ДОБРО ПОЖАЛОВАТЬ! | |
|------------------------------------------------------|--------|
| ОТЧЕТ О СОСТОЯНИИ СЧЕТЧИКОВ ККТ С ГАШЕНИЕМ № 0004 | |
| ПРИХОД | ≡25.80 |
| НАЛИЧНЫМИ | ≡25.80 |
| ЭЛЕКТРОННЫМИ | ≡0.00 |
| ПРЕДВАРИТЕЛЬНАЯ ОПЛАТА (АВАНС) | ≡0.00 |
| ПОСЛЕДУЮЩАЯ ОПЛАТА (КРЕДИТ) | ≡0.00 |
| ИНАЯ ФОРМА ОПЛАТЫ | ≡0.00 |
| ----- | |
| РАСХОД | ≡0.00 |
| НАЛИЧНЫМИ | ≡0.00 |
| ЭЛЕКТРОННЫМИ | ≡0.00 |
| ПРЕДВАРИТЕЛЬНАЯ ОПЛАТА (АВАНС) | ≡0.00 |
| ПОСЛЕДУЮЩАЯ ОПЛАТА (КРЕДИТ) | ≡0.00 |
| ИНАЯ ФОРМА ОПЛАТЫ | ≡0.00 |
| ----- | |
| ВОЗВРАТ ПРИХОДА | ≡0.00 |
| НАЛИЧНЫМИ | ≡0.00 |
| ЭЛЕКТРОННЫМИ | ≡0.00 |
| ПРЕДВАРИТЕЛЬНАЯ ОПЛАТА (АВАНС) | ≡0.00 |
| ПОСЛЕДУЮЩАЯ ОПЛАТА (КРЕДИТ) | ≡0.00 |
| ИНАЯ ФОРМА ОПЛАТЫ | ≡0.00 |
| ----- | |
| ВОЗВРАТ РАСХОДА | ≡0.00 |
| НАЛИЧНЫМИ | ≡0.00 |
| ЭЛЕКТРОННЫМИ | ≡0.00 |
| ПРЕДВАРИТЕЛЬНАЯ ОПЛАТА (АВАНС) | ≡0.00 |
| ПОСЛЕДУЮЩАЯ ОПЛАТА (КРЕДИТ) | ≡0.00 |
| ИНАЯ ФОРМА ОПЛАТЫ | ≡0.00 |

| ТОРГОВЫЙ ОБЪЕКТ №1 ДОБРО ПОЖАЛОВАТЬ! | |
|------------------------------------------------------|--------|
| ОТЧЕТ О СОСТОЯНИИ СЧЕТЧИКОВ ККТ С ГАШЕНИЕМ № 0004 | |
| ПРИХОД | ≡25.80 |
| НАЛИЧНЫМИ | ≡25.80 |
| ЭЛЕКТРОННЫМИ | ≡0.00 |
| ПРЕДВАРИТЕЛЬНАЯ ОПЛАТА (АВАНС) | ≡0.00 |
| ПОСЛЕДУЮЩАЯ ОПЛАТА (КРЕДИТ) | ≡0.00 |
| ИНАЯ ФОРМА ОПЛАТЫ | ≡0.00 |
| РАСХОД | ≡0.00 |
| НАЛИЧНЫМИ | ≡0.00 |
| ЭЛЕКТРОННЫМИ | ≡0.00 |
| ПРЕДВАРИТЕЛЬНАЯ ОПЛАТА (АВАНС) | ≡0.00 |
| ПОСЛЕДУЮЩАЯ ОПЛАТА (КРЕДИТ) | ≡0.00 |
| ИНАЯ ФОРМА ОПЛАТЫ | ≡0.00 |
| ВОЗВРАТ ПРИХОДА | ≡0.00 |
| НАЛИЧНЫМИ | ≡0.00 |
| ЭЛЕКТРОННЫМИ | ≡0.00 |
| ПРЕДВАРИТЕЛЬНАЯ ОПЛАТА (АВАНС) | ≡0.00 |
| ПОСЛЕДУЮЩАЯ ОПЛАТА (КРЕДИТ) | ≡0.00 |
| ИНАЯ ФОРМА ОПЛАТЫ | ≡0.00 |
| ВОЗВРАТ РАСХОДА | ≡0.00 |
| НАЛИЧНЫМИ | ≡0.00 |
| ЭЛЕКТРОННЫМИ | ≡0.00 |
| ПРЕДВАРИТЕЛЬНАЯ ОПЛАТА (АВАНС) | ≡0.00 |
| ПОСЛЕДУЮЩАЯ ОПЛАТА (КРЕДИТ) | ≡0.00 |
| ИНАЯ ФОРМА ОПЛАТЫ | ≡0.00 |



Так как отчеты печатаются не очень часто и перерасход бумаги незначителен, то снижение читаемости в пользу экономии расходных материалов не имеет смысла.



Возможно, запрограммировать любой символ разделителя, например, символ "*" (звездочка).

По умолчанию в ККТ: Печатать на ЧЛ, символ разделителя “-” (сплошное тире).

Команды «Печать строки» и «Формирование реквизита». В большинстве случаев данный параметр позволяет управлять печатью названия товара при оформлении:

| Название печатается | Название не печатается | | | | | | | | | | | | | | | | | | |
|---------------------------------------------------------------------------------------------------------------------------------------------------------------------------------------------------------------------------------------------------------------------------------------------------------|------------------------|---------------------|---------------------|----------------------|--|--|----|--------------|--------|-------------|--|---------------|-----------------------------------------------------------------------------------------------------------------------------------------------------------|----|--------------|--------|-------------|--|---------------|
| <table border="1"> <tr> <td>Наименование товара</td> <td>01</td> <td>2.345 X 5.50 ≡12.90</td> </tr> <tr> <td>Чипсы с беконом LAYS</td> <td></td> <td></td> </tr> <tr> <td>01</td> <td>2.345 X 5.50</td> <td>≡12.90</td> </tr> <tr> <td>ИТОГ</td> <td></td> <td>≡12.90</td> </tr> </table> | Наименование товара | 01 | 2.345 X 5.50 ≡12.90 | Чипсы с беконом LAYS | | | 01 | 2.345 X 5.50 | ≡12.90 | ИТОГ | | ≡12.90 | <table border="1"> <tr> <td>01</td> <td>2.345 X 5.50</td> <td>≡12.90</td> </tr> <tr> <td>ИТОГ</td> <td></td> <td>≡12.90</td> </tr> </table> | 01 | 2.345 X 5.50 | ≡12.90 | ИТОГ | | ≡12.90 |
| Наименование товара | 01 | 2.345 X 5.50 ≡12.90 | | | | | | | | | | | | | | | | | |
| Чипсы с беконом LAYS | | | | | | | | | | | | | | | | | | | |
| 01 | 2.345 X 5.50 | ≡12.90 | | | | | | | | | | | | | | | | | |
| ИТОГ | | ≡12.90 | | | | | | | | | | | | | | | | | |
| 01 | 2.345 X 5.50 | ≡12.90 | | | | | | | | | | | | | | | | | |
| ИТОГ | | ≡12.90 | | | | | | | | | | | | | | | | | |

По умолчанию в ККТ: Печатать на ЧЛ.

Печать скидок/надбавок. Данный параметр предназначен для настройки печати скидок/наценок на ЧЛ в отчетах о закрытии смены. Параметр может принимать следующие значения:

- Запрещена.
- Разрешена на ЧЛ – в отчетах закрытия смены будет печататься блок информации о зарегистрированных командой «Регистрация скидок/надбавок» скидках и надбавках (наценках).



Выводится информация только о тех скидках и надбавках (наценках), по которым ненулевой итог.

По умолчанию в ККТ: Разрешена на ЧЛ.

Печать налогов. Данный параметр предназначен для настройки печати информации о налогах на ЧЛ. Параметр может принимать следующие значения:

- Запрещена.
- Разрешена на ЧЛ.



Выводится информация только о тех налогах, по которым ненулевой итог.

По умолчанию в ККТ: Разрешена на ЧЛ.

Документ готовности к работе. Параметр позволяет настроить печать документа готовности к работе при включении ККТ.

По умолчанию в ККТ: На ЧЛ.

Сообщение о вводе даты-времени. Параметр позволяет отключить печать сообщения на ЧЛ о вводе даты и/или времени с целью экономии бумаги.

По умолчанию в ККТ: На ЧЛ.

Уровень коррекции ошибок QR-кода. Параметр задает уровень коррекции ошибок в печатаемом на ККТ штрихкоде и может принимать значения от 1 (минимальный уровень коррекции) до 4 (максимальный уровень коррекции).

По умолчанию в ККТ: 1 (минимальный уровень коррекции ошибок).

Повторная печать документа. Данный параметр предназначен для настройки печати копии последнего документа. Параметр может принимать значения:

- **Отключено.** Печать копии последнего документа отключена, копия печататься не будет.
- **Без названия документа.** Печать копии последнего документа включена, но при печати копии не будет печататься название документа.
- **С названием документа.** Печать копии последнего документа включена, при печати копии название документа будет печататься.

По умолчанию в ККТ: Отключено.

Расширенные отчеты закрытия смены. Если флаг установлен, то перед печатью отчетов о закрытии смены будет напечатан «Отчет по секциям», «Отчет по кассирам», «Отчет по часам», «Отчет количеств» (подробнее смотрите Приложение 1 на стр. 57).

По умолчанию в ККТ: Не установлен.

Вкладка «Печать чека»

The screenshot shows a software window titled "Параметры оборудования" (Equipment Parameters) with a tabbed interface. The "Печать чека" (Check printing) tab is active. The window contains a list of parameters, each with a dropdown menu or a checkbox. The parameters and their current values are:

| Parameter | Value |
|------------------------------------|-------------------------------------|
| Имя кассира: | Нет |
| Сквозной номер документа: | На ЧЛ |
| Номер секции: | На ЧЛ |
| Название секции: | Нет |
| Название чека продажи: | Нет |
| Двойная высота итога чека: | На ЧЛ |
| Двойная ширина итога чека: | На ЧЛ |
| Инвертирование итога чека: | Нет |
| Жирный шрифт в итоге чека: | Нет |
| Количество товара на ЧЛ: | Печатать неединичное |
| Количество товара на КЛ: | Не печатать |
| Подчёркивание итогов регистраций: | Нет |
| Жирный шрифт в итогах регистраций: | Нет |
| Двойная высота строки сдачи: | Нет |
| Инвертирование строки сдачи: | Нет |
| Жирный шрифт в строке сдачи: | Нет |
| Печать QR-кода с реквизитами чека | <input checked="" type="checkbox"/> |

At the bottom of the window, there are buttons for "Экспорт", "Импорт", "Тест...", "ОК", "Отмена", and "Применить".

Для данной модели ККТ параметры **Инвертирование итога чека**, **Жирный шрифт в итоге чека**, **Подчеркивание итогов регистраций**, **Жирный шрифт в итогах регистраций**, **Двойная высота строки сдачи**, **Инвертирование строки сдачи** и **Жирный шрифт в строке сдачи** всегда недоступны.

Большинство параметров этой вкладки имеют два варианта допустимых значений:

- **Нет** – настраиваемый параметр не будет печататься ни на чековой ленте, ни на контрольной ленте.
- **На ЧЛ** – настраиваемый параметр будет печататься только на ЧЛ.

Имя кассира. ККТ может хранить информацию о 30 кассирах одновременно (два из них называются администратором и системным администратором). Для каждого кассира можно указать пароль и ФИО. Они задаются на странице Кассиры. Номер кассира всегда печатается в конце чека слева от даты и времени закрытия чека (подробнее см. Приложение 1 на стр. 57).

По умолчанию в ККТ: Нет.

Номер секции. ККТ может слева от стоимости позиции чека печатать номер секции, в которую данная позиция зарегистрирована. Именно это и позволяет сделать данная настройка:

Номер секции печатается

| | |
|----------------------|---------------------|
| Чипсы с беконом LAYS | |
| 01 | 2.345 X 5.50 ≈12.90 |

Номер секции не печатается

| | |
|----------------------|---------------------|
| Чипсы с беконом LAYS | |
| 01 | 2.345 X 5.50 ≈12.90 |

По умолчанию в ККТ: На ЧЛ.

Название секции. Иногда желательно напечатать понятное название секции (в отдельной строке). Например, «Мясной отдел» или «БАР». ККТ может при печати позиции чека вывести название секции, в которую производится оформление. Именно это и позволяет сделать данная настройка:

Название секции печатается

| | |
|----------------------|---------------------|
| Чипсы с беконом LAYS | |
| СЕКЦИЯ 01 | |
| 01 | 2.345 X 5.50 ≈12.90 |

Название секции не печатается

| | |
|----------------------|---------------------|
| Чипсы с беконом LAYS | |
| 01 | 2.345 X 5.50 ≈12.90 |

По умолчанию в ККТ: Нет.

Двойная высота итога чека и Двойная ширина итога чека. Чтобы визуально выделить итоговую сумму в чеке, можно воспользоваться режимами изменения высоты\ширины шрифта в соответствующей строке.

Удвоенная высота

| | |
|-------------|---------------|
| ИТОГ | ≈12.90 |
| НАЛИЧНЫМИ | ≈12.90 |

Стандартная высота

| | |
|-----------|--------|
| ИТОГ | ≈12.90 |
| НАЛИЧНЫМИ | ≈12.90 |

По умолчанию в ККТ: На ЧЛ.

Удвоенная ширина

| | |
|-------------|---------------|
| ИТОГ | ≈12.90 |
| НАЛИЧНЫМИ | ≈12.90 |

Стандартная ширина

| | |
|-----------|--------|
| ИТОГ | ≈12.90 |
| НАЛИЧНЫМИ | ≈12.90 |

По умолчанию в ККТ: На ЧЛ.

Количество товара на ЧЛ. Данный параметр не используется в данной ККТ.

Печать QR-кода с реквизитами чека. Параметр является настройкой печати QR-кода в чеке.

По умолчанию в ККТ: Флаг установлен.

Вкладка «Клише/Реклама»

На этой вкладке можно настроить клише, печатаемое перед каждым документом, и рекламный текст, который печатается после каждого документа:

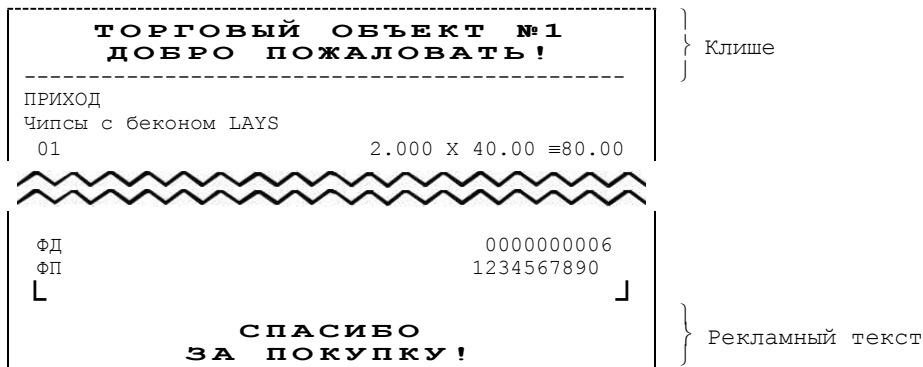

Для ЧЛ можно установить различное количество печатаемых строк.

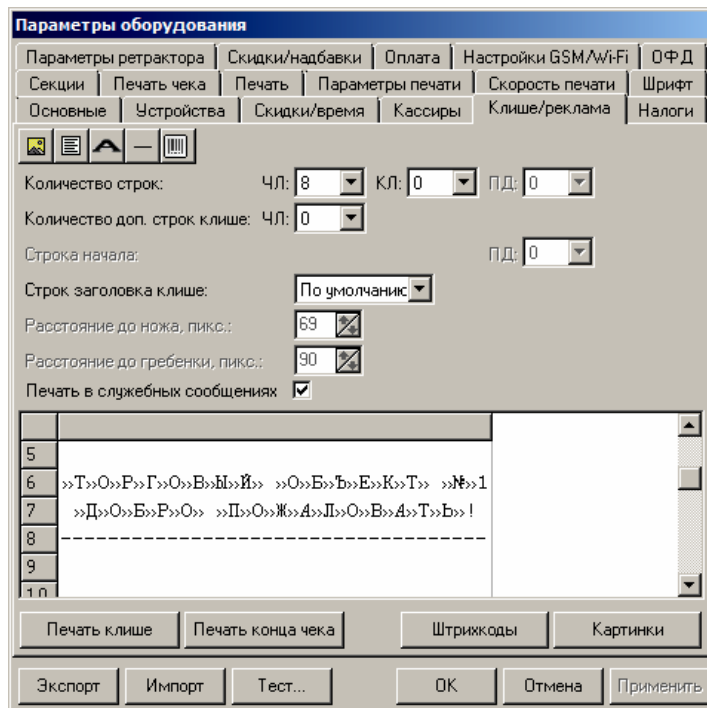

Для данной модели ККТ параметры **Количество строк ПД**, **Количество доп. строк клише**, **Строка начала ПД** всегда недоступны.

Для редактирования клише и рекламного текста предназначены следующие кнопки в панели управления:

- **Кнопка Картинка** . Вставить картинку из памяти ККТ. Для программирования картинок также используется кнопка **Картинки** в нижней части рабочего окна.
- **Кнопка Текст** . Указывает, что строка клише будет текстовая. Кнопка используется в случае, если ранее в данной строке был указатель на картинку.
- **Кнопка Символ двойной ширины** (комбинация клавиш Alt+D). Вставить символ удвоения ширины следующего символа. Этот специальный знак указывает, что

следующий символ будет занимать два знакоместа (специального символа и свое собственное). В приведенном примере перед символом «Р» установлен специальный символ удвоения ширины:

ТОРГОВЫЙ ОБЪЕКТ №1

Количество строк ЧЛ. Параметр определяет количество строк клише на ЧЛ.

По умолчанию в ККТ: На ЧЛ 8.

Строк заголовка клише. Параметр определяет количество строк заголовка клише.

По умолчанию в ККТ: Использовать значение по умолчанию.

Расстояние до ножа, пикс. и Расстояние до гребенки, пикс. Поля становятся активными, если указать параметр Строк заголовка клише установлен не по умолчанию. Количество пикселей до ножа и количество пикселей до гребенки соответственно. Параметры используются для регулирования линии отреза при печати клише.

По умолчанию в ККТ: 69 и 90 пикс. соответственно.

Печать в служебных сообщениях. Параметр является настройкой печати клише в служебных сообщениях:

- **Флаг не установлен** – в служебных документах (например, печать сообщений о вводе даты и времени) клише печататься не будет.
- **Флаг установлен** – в служебных документах клише будет печататься.

По умолчанию в ККТ: Флаг установлен.

Чтобы проверить отредактированное клише, нужно щелкнуть по кнопкам **Печать клише** или **Печать конца чека**, ККТ выведет на печать образец.

Настройки клише и рекламного текста

ККТ АТОЛ 25Ф позволяет работать с различными параметрами печати (4 типа шрифтов, возможность настройки межстрочного интервала и вертикального множителя для печати символов и т.д.). Это приводит к тому, что для настройки клише при различных параметрах печати нужно настраивать различное количество строк для «выталкивания» нижней части чека под линию обрыва. Помимо этого, в ККТ можно настраивать различное количество печатаемых строк на чековой ленте.

О «выталкивании» нижней части чека. Бумага проходит примерно 20 мм от печатающей головки до линии обрыва. То есть, чтобы не оторвать последние строки чека, после печати последней его строки надо промотать 20 мм бумаги. Это нерационально – каждый чек увеличится на 20 мм (перед клише будет пустое поле) и перед печатью первой строки чека ККТ должна будет напечатать клише. Для экономии расходных материалов и повышения скорости печати чеков ККТ вместо промотки бумаги сразу за последней строкой чека печатает клише следующего чека. При этом если клише будет иметь длину 20 мм, то оно как раз «вытолкнет» последнюю строку чека под обрыв. При этом для следующего чека уже будет готово клише и его не придется печатать при первом оформлении прихода/расхода/возврата прихода/возврата расхода.

При настройке клише и рекламного текста необходимо руководствоваться следующими правилами:

- предварительно настроить нужные параметры печати (шрифт, межстрочный интервал и т.д.);
- учитывать, что обрыв ЧЛ занимает одну строку;
- предварительно самостоятельно определить требуемое количество строк рекламного текста;
- учитывать, что количество строк клише зависит только от параметров печати, количество строк рекламного текста не зависит от параметров печати;
- при изменении параметров печати может измениться количество строк клише.
- учитывать, что строка клише содержит 24-48 символов (в зависимости от ширины, установленной в ККТ чековой ленты).

Обычно на чеке надо печатать несколько строк рекламы и клише с реквизитами предприятия для выталкивания этой рекламы. Приведем рекомендуемую последовательность подбора количества строк, печатаемых после чека:

1. Предварительно настроить необходимые параметры печати (шрифт, межстрочное расстояние, множители);
2. Запрограммировать клише следующим образом:
 1. Стр1
 2. Стр2
 3. Стр3
 4. Стр4
 5. Стр5
 6. Стр6
 7. Стр7
 8. Стр8
 9. Стр9
 - и т.д.
3. Установить на вкладке «Клише/реклама» в поле **Количество строк** значение 20 (чтобы на чековой ленте печатались все строки).
4. Нажать кнопку **Применить**.
5. Заправить чековую ленту и закрыть крышку ККТ.
6. Нажать кнопку **Печать конца чека**.
7. ККТ напечатает тестовый чек и еще 20 строк (содержащих значения «Стр1», «Стр2» и т.д.) после чека.
8. Надорвать чек наполовину ширины чека.
9. Промотать чековую ленту (нажмите верхнюю кнопку промотки на панели ККТ) так, чтобы все напечатанные 20 строк были видны.
10. Предположим, что надрыв пришелся на строку i (например, $i = 15$), т.е. обрыв пришелся на строку с текстом «Стр i » (в нашем примере «Стр15»).
11. Таким образом, для выталкивания всего рекламного текста при данных настройках печати на чековой ленте необходимы:
 - а) одна строка для обрыва чека (обрыв чека приходится на середину i -й строки);

б) j целых строк клише, где $j = 20 - i$ (в нашем примере $j = 20 - 15 = 5$), т.е. после разрыва чека осталось еще j строк («Стр $i+1$ », «Стр $i+2$ », ..., «Стр 20 »). Строки клише находятся на той части ЧЛ, что после обрыва чека остается внутри корпуса ККТ.

12. Таким образом, клише будет состоять из j строк (в примере – из 5 строк).

13. То есть, если необходимо напечатать k строк рекламного текста после чека, то следует:

а) на вкладке «Клише /реклама» в поле **Количество строк на ЧЛ** установить значение ($k + 1 + j$). В нашем примере (разрыв строки пришелся на 15-ю строку) для $k = 3$ (т.е. если в рекламном тексте необходимо напечатать 3 строки) **Количество строк на ЧЛ** установить значение 9.

б) в строках клише и рекламного текста нужно написать:

ряд 1: первая строка рекламного текста,

ряд 2: вторая строка рекламного текста,

...

ряд k : последняя строка рекламного текста, (в нашем примере, это будет 3-я строка рекламного текста),

ряд $k + 1$: пустая строка (для обрыва), (в нашем примере, это будет 4-я строка),

ряд $k + 2$: первая строка клише,

...

ряд $k + 1 + j$: последняя строка клише (в нашем примере, это 5-я строка клише).

Вкладка «Скидки/Время»

Параметры оборудования

Параметры печати | Шрифт | Параметры ретрактора | Скидки/надбавки | Оплата

Налоги | Налоги по секциям | Секции | Печать чека | Печать

Основные | Устройства | **Скидки/время** | Кассиры | Клише/реклама

Скидки/надбавки

Применение скидок: Разрешены все

Применение надбавок: Разрешены все

Скидка по умолчанию: 0

Надбавка по умолчанию: 0

Летнее/зимнее время

Режим перехода: Не переходить

Дата перехода на летнее время: 01.01.2000

Дата перехода на зимнее время: 01.01.2000

Экспорт | Импорт | Тест | OK | Отмена | Применить

Для данной модели ККТ параметры **Скидка по умолчанию** и **Надбавка по умолчанию** всегда недоступны.

Скидки/надбавки. Поля **Применение скидок** и **Применение надбавок** могут принимать следующие значения (описано для скидок, для надбавок аналогично):

1. **Запрещены.** Начисление каких-либо скидок запрещено.
2. **Разрешены на весь чек.** Скидка начисляется только на весь чек.
3. **Разрешены на позицию.** Начисление скидки возможно только на отдельную позицию чека (при этом допускается начисление одинаковой скидки на каждую позицию чека).
4. **Разрешены все.** Можно начислять скидку на позицию чека и/или на весь чек.

О скидках на чек и на позицию. При начислении скидки на чек она применяется к итоговой сумме чека. При начислении процентных скидок существенную роль играет округление. Подробнее о расчете суммарной стоимости товара с учетом скидки смотрите в разделе «Информация о скидках в чеках».

По умолчанию в ККТ: Разрешены все.

Режим перехода. Не реализовано в данной ККТ.

Оповещающая кассира и ПК. Не реализовано в данной ККТ.

Дата перехода на летнее/зимнее время. Не реализовано в данной ККТ.

Вкладка «Оплата»

| Параметры оборудования | |
|--------------------------------------------------------------------------------------------------------------------------------------------------------------------------------------------------------------------------------------|---------------------|
| Основные | Устройства |
| Скидки/время | Кассиры |
| Клише/реклама | Налоги |
| Секции | Печать чека |
| Печать | Параметры печати |
| Скорость печати | Шрифт |
| Параметры ретрактора | Скидки/надбавки |
| Оплата | Настройки GSM/Wi-Fi |
| ОФД | |
| Вид оплаты в драйвере | Наименование |
| 1 | ЭЛЕКТРОННЫМИ |
| 2 | ЭЛЕКТРОННЫМИ |
| 3 | ПЛАТ. КАРТОЙ |
| 4 | ЭЛЕКТРОННЫМИ |
| 5 | ЭЛЕКТРОННЫМИ |
| 6 | ЭЛЕКТРОННЫМИ |
| 7 | ЭЛЕКТРОННЫМИ |
| 8 | ЭЛЕКТРОННЫМИ |
| 9 | ЭЛЕКТРОННЫМИ |
| Применение вида оплаты 1: <input type="text" value="Контроль отключать можно"/> | |
| Применение вида оплаты 2: <input type="text" value="Контроль отключать можно"/> | |
| Применение вида оплаты 3: <input type="text" value="Контроль отключать можно"/> | |
| Способ оплаты по умолчанию: <input type="text" value="4 - ПОЛНЫЙ РАСЧЕТ"/> | |
| <input type="button" value="Экспорт"/> <input type="button" value="Импорт"/> <input type="button" value="Тест..."/> <input type="button" value="OK"/> <input type="button" value="Отмена"/> <input type="button" value="Применить"/> | |

Наименование видов оплаты 1..5 можно переименовать (максимальное количество символов Оплата товара может осуществляться двумя фискальными способами оплаты: наличным и электронным. Способ оплаты «ЭЛЕКТРОННЫМИ» включает в себя девять расширенных видов оплаты, которые можно переименовывать (на примере вкладки «Оплата» изменено наименование вида оплаты 3).

Наименование видов оплаты 1..9 можно переименовать (максимальное количество символов зависит от ширины используемой ЧЛ и запрограммированного в ККТ шрифта). Описание фискальных типов оплаты представлено в документе Протокол работы ККТ.



При изменении наименования вида оплаты рекомендуется задавать названия в творительном падеже.

При больших суммах допустимо автоматическое затирание нескольких последних символов названия типа оплаты.

При печати отчетов о закрытии смены ККТ не выводит данные о видах оплаты при их нулевом значении.

Далее приведен образец кассового чека с переименованным видом оплаты 3 (ПЛАТ.КАРТОЙ):

| ТОРГОВЫЙ ОБЪЕКТ №1 | |
|----------------------|---------------------|
| ДОБРО ПОЖАЛОВАТЬ! | |
| ПРИХОД | |
| Чипсы с беконом LAYS | |
| 01 | 2.345 X 5.50 ≙12.90 |
| ИТОГ | ≙12.90 |
| НАЛИЧНЫМИ | ≙1.00 |
| ЭЛЕКТРОННЫМИ | ≙2.80 |
| ПЛАТ.КАРТОЙ | ≙8.00 |
| СДАЧА | ≙1.10 |
| Кассир: | СИС. АДМИНИСТРАТОР |
| ↑ЗН | ККТ:0010570000010↑ |
| Смена № | 00001 |
| Чек № | 00002 |
| Дата Время | 04.04.17 09:56 |

**СПАСИБО
ЗА ПОКУПКУ!**

По умолчанию в ККТ: типы 1..9 «ЭЛЕКТРОННЫМИ».

Применение вида оплаты 1..3. ККТ позволяет настраивать применение видов оплаты 1..3:

- **Тип оплаты запрещен.** Использование данного типа оплаты заблокировано.
- **Контроль отключать нельзя.** Оставлен для совместимости. Не имеет практического смысла.
- **Контроль отключать можно.** Позволяет при недостаточном количестве наличных денег в ящике производить возврат. Очень удобно при оформлении возвратов по чекам, оплаченным кредитными картами. Данное свойство типа оплаты должно поддерживаться ПО, использующим ККТ.

По умолчанию в ККТ: Контроль отключать можно (для видов оплаты 1..3).

Способ оплаты по умолчанию. ККТ позволяет настроить способ оплаты (расчета):

- **Предоплата 100%.** Полная предварительная оплата до момента передачи предмета расчета.
- **Предоплата.** Частичная предварительная оплата до момента передачи предмета расчета.
- **Аванс.** Аванс.
- **Полный расчет.** Полная оплата, в том числе с учетом аванса (предварительной оплаты) в момент передачи предмета расчета.
- **Частичный расчет.** Частичная оплата предмета расчета в момент его передачи с последующей оплатой в кредит.
- **Передача в кредит.** Передача предмета расчета без его оплаты в момент его передачи с последующей оплатой в кредит.
- **Оплата кредита.** Оплата предмета расчета после его передачи с оплатой в кредит (оплата кредита).

По умолчанию в ККТ: Полный расчет.

Вкладка «Кассиры»

| Параметры оборудования | | | | |
|------------------------|-------------------|----------------------|-----------------|---------------|
| Налоги | Налоги по секциям | Секции | Печать чека | Печать |
| Параметры печати | Шрифт | Параметры ретрактора | Скидки/надбавки | Оплата |
| Основные | Устройства | Скидки/время | Кассиры | Клише/реклама |
| | Наименование | Пароль | | |
| Кассир 1 | КАССИР 01 | 1 | | |
| Кассир 2 | КАССИР 02 | 2 | | |
| Кассир 3 | КАССИР 03 | 3 | | |
| Кассир 4 | КАССИР 04 | 4 | | |
| Кассир 5 | КАССИР 05 | 5 | | |
| Кассир 6 | КАССИР 06 | 6 | | |
| Кассир 7 | КАССИР 07 | 7 | | |
| Кассир 8 | КАССИР 08 | 8 | | |
| Кассир 9 | КАССИР 09 | 9 | | |
| Кассир 10 | КАССИР 10 | 10 | | |
| Кассир 11 | КАССИР 11 | 11 | | |
| Кассир 12 | КАССИР 12 | 12 | | |
| Кассир 13 | КАССИР 13 | 13 | | |
| Кассир 14 | КАССИР 14 | 14 | | |
| Кассир 15 | КАССИР 15 | 15 | | |
| Кассир 16 | КАССИР 16 | 16 | | |
| Кассир 17 | КАССИР 17 | 17 | | |
| Кассир 18 | КАССИР 18 | 18 | | |
| Кассир 19 | КАССИР 19 | 19 | | |
| Кассир 20 | КАССИР 20 | 20 | | |

Экспорт Импорт Тест ОК Отмена Применить

На вкладке «Кассиры» можно ввести пароли кассиров, администратора и системного администратора в поле Пароль. При необходимости можно поменять наименования кассиров (максимальное количество символов зависит от ширины, установленной в ККТ чековой ленты). В именах кассиров допустимо использовать все символы ККТ (русские и латинские строчные и прописные буквы, цифры и т.д.), а также символ удвоения ширины (для его вставки используйте комбинацию клавиш **Alt+D**).



Печать наименования кассира настраивается на вкладке «Печать чека», см. стр. 38.

Вкладка «Налоги»

| Параметры оборудования | | | |
|------------------------|---------------------|----------------------|------------------|
| Секции | Печать чека | Печать | Параметры печати |
| Скорость печати | Шрифт | Параметры ретрактора | Скидки/надбавки |
| Оплата | Настройки GSM/Wi-Fi | ОФД | |
| Основные | Устройства | Скидки/время | Кассиры |
| Клише/реклама | Налоги | | |
| Наименование | Наименование | Ставка | Тэг |
| Наименование налога 1 | НДС 18% | 18 | 1102 |
| Наименование налога 2 | НДС 10% | 10 | 1103 |
| Наименование налога 3 | НДС 18/118 | 18 | 1106 |
| Наименование налога 4 | НДС 10/110 | 10 | 1107 |
| Наименование налога 5 | НДС 0% | 0 | 1104 |
| Наименование налога 6 | Без НДС | 0 | 1105 |

СНО по умолчанию:

Экспорт Импорт Тест... ОК Отмена Применить

Вкладка «Налоги» содержит информацию о всех вариантах налогов, запрограммированных в ККТ при ее регистрации в ФНС и выпадающий список, в котором можно выбрать систему налогообложения. Значения налогов печатаются в чеках и в отчетах о состоянии счетчиков.



Запрограммированные ставки и наименования налогов нельзя изменить!



Печать налогов настраивается на вкладке «Печать» (страница 35).

Для выбора системы налогообложения из выпадающего списка **СНО по умолчанию** можно выбрать: **Общая**, **Упрощенная Доход**, **Упрощенная Доход минус Расход**, **Единый налог на вмененный доход**, **Единый сельскохозяйственный налог**, **Патентная система налогообложения** или **Не используется**.

Вкладка «Скидки/надбавки»

| Параметры оборудования | | | | |
|------------------------|-------------------|----------------------|-----------------|---------------|
| Основные | Устройства | Скидки/время | Кассиры | Клише/реклама |
| Налоги | Налоги по секциям | Секции | Печать чека | Печать |
| Параметры печати | Шрифт | Параметры ретрактора | Скидки/надбавки | Оплата |
| | Наименование | Флаг | | |
| Скидка/надбавка 1 | СКИДКА 01 | Скидка | | |
| Скидка/надбавка 2 | СКИДКА 02 | Скидка | | |
| Скидка/надбавка 3 | СКИДКА 03 | Скидка | | |
| Скидка/надбавка 4 | СКИДКА 04 | Скидка | | |
| Скидка/надбавка 5 | СКИДКА 05 | Скидка | | |
| Скидка/надбавка 6 | СКИДКА 06 | Скидка | | |
| Скидка/надбавка 7 | СКИДКА 07 | Скидка | | |
| Скидка/надбавка 8 | СКИДКА 08 | Скидка | | |
| Скидка/надбавка 9 | СКИДКА 09 | Скидка | | |
| Скидка/надбавка 10 | СКИДКА 10 | Скидка | | |
| Скидка/надбавка 11 | СКИДКА 11 | Скидка | | |
| Скидка/надбавка 12 | СКИДКА 12 | Скидка | | |
| Скидка/надбавка 13 | СКИДКА 13 | Скидка | | |
| Скидка/надбавка 14 | СКИДКА 14 | Скидка | | |
| Скидка/надбавка 15 | СКИДКА 15 | Скидка | | |
| Скидка/надбавка 16 | СКИДКА 16 | Скидка | | |

Экспорт Импорт Тест ОК Отмена Применить

ККТ поддерживает работу с 16 программируемыми скидками, которые возможно зарегистрировать командой «Регистрация скидки/надбавки». На вкладке «Скидки/надбавки» настраиваются параметры программируемых скидок.

Наименование. Именно эти наименования печатаются в кассовых чеках прихода/расхода/возврата прихода/возврата расхода и в блоках информации о скидках/надбавках (наценках) в отчетах о закрытии смены (максимальное количество символов зависит от ширины используемой ЧЛ).

Флаг. Указывает тип программируемой операции: скидка или надбавка (наценка).

В наименованиях скидок/надбавок допустимо использовать все символы ККТ (русские и латинские строчные и прописные буквы, цифры и т.д.), а также символ удвоения ширины (для его вставки используйте комбинацию клавиш **Alt+D**).



Печать скидок/надбавок настраивается на вкладке «Печать» (страница 35).

Вкладка «Секции»

ККТ может регистрировать приход/расход/возврат прихода/возврат расхода и в различные секции. Таких секций в ККТ 16. Они имеют фиксированные номера (1..16), наименования (максимальное количество символов зависит от ширины установленной в ККТ чековой ленты), которые можно изменять, и налоговые ставки:

| Параметры оборудования | | |
|------------------------|-----------------|--------------|
| Основные | Устройства | Скидки/время |
| Кассиры | Клише/реклама | Налоги |
| Параметры ретрактора | Скидки/надбавки | Оплата |
| Настройки GSM/Wi-Fi | ОФД | |
| Секция | Печать чека | Печать |
| Параметры печати | Скорость печати | Шрифт |
| Номер | Наименование | Налог |
| Секция 1 | СЕКЦИЯ 01 | 1 |
| Секция 2 | СЕКЦИЯ 02 | 2 |
| Секция 3 | СЕКЦИЯ 03 | 3 |
| Секция 4 | СЕКЦИЯ 04 | 4 |
| Секция 5 | СЕКЦИЯ 05 | 5 |
| Секция 6 | СЕКЦИЯ 06 | 6 |
| Секция 7 | СЕКЦИЯ 07 | 1 |
| Секция 8 | СЕКЦИЯ 08 | 1 |
| Секция 9 | СЕКЦИЯ 09 | 1 |
| Секция 10 | СЕКЦИЯ 10 | 1 |
| Секция 11 | СЕКЦИЯ 11 | 1 |
| Секция 12 | СЕКЦИЯ 12 | 1 |
| Секция 13 | СЕКЦИЯ 13 | 1 |
| Секция 14 | СЕКЦИЯ 14 | 1 |
| Секция 15 | СЕКЦИЯ 15 | 1 |
| Секция 16 | СЕКЦИЯ 16 | 1 |

Поля Номер секции и Название секции на вкладке «Печать» указывают, что будет печататься на чековой ленте, а что нет.

В названиях секций допустимо использовать все символы ККТ (русские и латинские строчные и прописные буквы, цифры и т.д.), а также символ удвоения ширины (для его вставки используйте комбинацию клавиш **Alt+D**).



О секциях смотрите также Приложение 2 на странице 81.

Сценарии настройки

В данном разделе приводятся некоторые рекомендации, которые позволят Вам настроить ККТ оптимальным образом.

Минимальный расход бумаги. Если стоит задача экономии расходных материалов, то необходимо решить, за счет чего эта экономия будет производиться.

За счет сокращения количества информации:

- не печатать дополнительную строку с названием секции (номер секции всегда печатается на одной строке со стоимостью товара);

- не печатать отдельную строку с количеством и ценой (строка со стоимостью печатается всегда);
- не печатать рекламный текст после чеков;
- либо за счет способа отображения информации на чеке:
- использовать мелкий (по вертикали) шрифт;
- сократить расстояние между строками (межстрочный интервал);
- не выделять итоговую сумму чека двойной высотой шрифта.

Нелогично идти только одним путем. Стоит критически оценить и набор отображаемой информации, и каким шрифтом и межстрочием допустимо печатать чек.

Максимальная скорость печати. Если стоит задача повышения скорости печати, то можно установить и применить минимальные значения таких параметров как, например, **Межстрочный интервал**, **Шрифт** и т.д., а параметру **Яркость печати** присвоить значение, которое повышает скорость печати, не влияя негативно на визуальное восприятие печатаемого документа.

На практике стоит рассматривать критерий «скорость формирования чеков». То есть, если на каждую позицию печатать 4 строки со скоростью 30 строк в секунду, то 20 позиций будут напечатаны за 2,67 секунды, а при настройках 2 строки на позицию и 20 строк/сек. те же 20 позиций ККТ напечатает за 2 секунды. То есть на 25% быстрее. Скорость печати при различных параметрах можно установить при Демонстрационной печати (смотрите Приложение 4 на странице 95).

Экспорт

Кнопка **Экспорт** позволяет сохранить настройки ККТ в файле для последующего его импорта в другую ККТ, которую надо настроить так же. При использовании нескольких ККТ одной модели, достаточно настроить одну из них и сохранить (экспортировать) настройки в файле, а затем с помощью внешнего носителя памяти или сети импортировать эти настройки в другие ККТ.

Окно экспорта выглядит следующим образом:

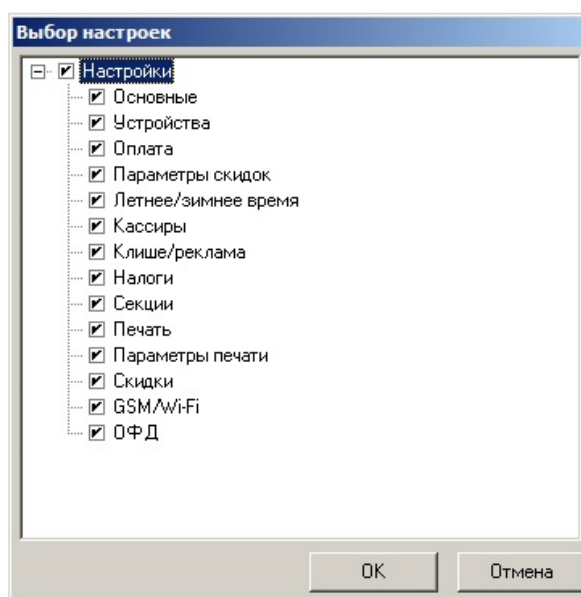

Экспорт настроек:

1. Нажать кнопку **Экспорт**.
2. На «дереве» настроек с помощью мыши указать настройки, которые необходимо экспортировать.
3. Нажать кнопку **ОК**.
4. В открывшемся окне «Сохранить как» указать путь и имя файла, в который будут сохранены настройки.
5. Нажать кнопку **Сохранить**.
6. Произойдет сохранение настроек (ход процесса экспорта отражает индикатор прогресса).

Импорт

Это процесс обратный экспорту – считать из файла настройки и записать их в ККТ. Таким способом очень удобно быстро восстанавливать параметры ККТ после ремонта или «копировать настройки» одной ККТ на другие. Для импорта настроек из файла:

1. Нажать кнопку **Импорт**.
2. В открывшемся окне «Открыть» указать путь и имя файла, из которого будут загружены настройки в ККТ.
3. Нажать кнопку **Открыть**.
4. Произойдет загрузка настроек в ККТ (ход процесса импорта отражает индикатор прогресса).

Проверка функционирования ККТ

Перед началом рабочей смены рекомендуется провести проверку функционирования ККТ АТОЛ 25Ф в следующей последовательности:

1. Проверить все соединительные шнуры ККТ и правильность подключения.
2. Включить питание ККТ и проверить связь ККТ с ПК И ОФД, настройка связи описана в разделе «Настройка драйвера ККТ» на странице 92.
3. Проверить наличие чековой ленты в ККТ, или заправить ленту согласно разделу «Заправка бумаги», более подробно смотрите на странице 18.
4. Оформить тестовый чек и проверить правильность печати всех реквизитов.

Неполадки и их устранение

ККТ не реагирует на нажатия кнопки:

- Идет отработка какой-то команды – дождитесь окончания выполнения текущей операции.
- Произошло замятие бумаги – освободите бумагу.
- Заклинило нож автоотрезчика – с помощью ролика регулятора положения ножа выставите нож в нулевое положение (смотрите раздел «Заправка бумаги»).
- ККТ вышел из строя – устраните неполадки согласно эксплуатационной и ремонтной документации или обратитесь в сервисную организацию, обслуживающую данную ККТ.

ККТ заблокирована при расхождении даты и времени с таймером ФН:

- ККТ не входит в режим оформления кассовых чеков (смена превысила 24 часа) – закрыть смену (снять отчет о закрытии смены).
- В ККТ заблокировано оформление фискальных документов по причине расхождения даты и времени ККТ с таймером ФН – при необходимости введите корректные дату и время в ККТ и закройте смену.

ККТ не входит в режимы:

- ККТ не входит в режим оформления кассовых чеков (смена превысила 24 часа) – закрыть смену (снять отчет о закрытии смены).
- ККТ заблокирован в режиме ввода даты – введите правильную дату.
- Неверный номер режима (ошибка -16) или пароль (ошибка -3825) – проверьте режим и пароль.
- Не завершены операции регистрации ККТ, закрытия смены и др. или данные не переданы ОФД (истек срок ожидания) – завершите операцию и/или настройте связь для корректного обмена с ОФД.
- В ККТ отсутствует ФН (ККТ заблокирована) – проверить подключение ФН в БУ ККТ, проверить исправность кабеля ФН, проверить исправность ФН. При обнаружении неполадки, устранить ее (или обратиться с сервисную службу).
- ККТ заблокирована, при попытке входа в режим воспроизводит характерный звуковой сигнал, по причине несоответствия заводского номера ККТ установленному в нем ФН – установите ФН в соответствующий экземпляр ККТ с правильным заводским номером.

ККТ не отвечает на команды ПК:

- ККТ выключена – включите питание.
- Скорость обмена ККТ с ПК не совпадает со скоростью, на которой ПК посылает команды – установите скорость передачи данных ПК или воспользуйтесь поиском (смотрите «Приложение 3» на странице 83).
- При работе по интерфейсу RS-232 скорость обмена ККТ с ПК совпадает со скоростью, на которой ПК посылает команды, но канал связи не позволяет передавать данные на такой

скорости без ошибок – установите скорость передачи данных между ПК и ККТ равной 4800 бод. Для этого запустите Информацию о ККТ (смотрите «Приложение » на странице 96).

- Соединительный кабель не подключен или вышел из строя – подключите или замените кабель.
- ККТ вышла из строя – устраните неполадки согласно эксплуатационной документации или обратитесь к изготовителю ККТ, или в сервисную организацию, обслуживающую данную модель ККТ.

ККТ не входит в режим оформления кассовых чеков

- Закрыт архив ФН – установите новый экземпляр ФН и проведите регистрацию ККТ.

ККТ издает периодические звуковые сигналы, ПК выдает ошибку «Нет бумаги»:

- Бумага закончилась, вставьте бумагу.
- Проверить датчик бумаги – при обнаружении неполадки рекомендуется обратиться к изготовителю ККТ или в сервисную организацию, обслуживающую данную модель ККТ.

При снятии отчета о закрытии смены произошел сбой, ККТ выдает ошибку «Снятие отчета прервалось»

- необходимо повторно закрыть смену.

Отсутствует печать одной или нескольких точек:

- Неисправна печатающая головка – рекомендуется обратиться к изготовителю ККТ или в сервисную организацию, обслуживающую данную модель ККТ.

Отсутствует печать:

- Неисправна печатающая головка – рекомендуется обратиться к изготовителю ККТ или в сервисную организацию, обслуживающую данную модель ККТ.
- Недостаточный прижим печатающей головки – рекомендуется обратиться к изготовителю ККТ или в сервисную организацию, обслуживающую данную модель ККТ.
- Недостаточная яркость печати – увеличьте **Яркость печати**.

При включении питания ККТ подает периодические звуковые сигналы

- Открыта крышка ККТ – закройте крышку.

При включении питания ККТ подает периодические звуковые сигналы

и, возможно, печатает на чековой ленте «НЕНОРМ» (возможно в любом из пунктов):

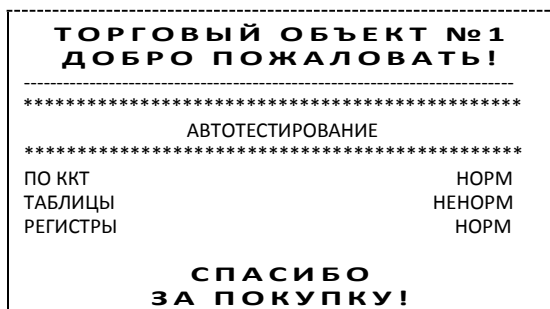

- ККТ вышла из строя – рекомендуется обратиться к изготовителю ККТ или в сервисную организацию, обслуживающую данную модель ККТ.

При включении питания ККТ печатает:

ЗН НЕ ВВЕДЕН

- Ввести заводской номер с помощью Утилиты пользователя согласно описанию документа «Регистрация ККТ. Методика проведения».

Или

НЕВЕРНЫЙ КОД ЗАЩИТЫ

- Ввести правильный код защиты (указывается в Паспорте данной ККТ).

ФН НЕ ИЗ ЭТОЙ ККТ

- Установить ФН, с которым была выполнена регистрация данной ККТ.

Или

НЕОБХОДИМО ОТПРАВИТЬ ФД ОФД

- Установить связь с ОФД – отправить данные о фискальном документе.

Или

НОМЕР ФД ВОССТАНОВЛЕН ИЗ ФН

- Сбой в работе ККТ (номер фискального документа не сохранен) – ФД восстановлен автоматически из ФН.

На все команды ПК ККТ отвечает «Неверный пароль»:

- Пароль доступа к ККТ не используется или некорректный – на странице драйвера включите флаг **Использовать пароль** и укажите значение, настроенное в ККТ (вкладка «Основные» поле **Пароль доступа к ККТ**).

В отчете о закрытии смены печатается текст:

ПРЕВЫШЕНО ВРЕМЯ ОЖИДАНИЯ ОТВЕТА ОФД

- Установить связь с ОФД, получить подтверждение.

ОШИБКА ФН

или

ИСЧЕРПАН РЕСУРС ФН

или

ТРЕБУЕТСЯ ЗАМЕНА ФН

- Заменить ФН.

При печати ККТ выдает ошибку «Перегрев головки принтера» или на бумаге остается темный след от головки:

- Температура головки принтера превысила 64° С. Рекомендуется понизить яркость печати. Продолжение работы возможно после понижения температуры головки принтера. А также во избежание перегревов печатающей головки при печати объемных документов

рекомендуется печатаемую информацию располагать ближе к центру в связи с тем, что температурный датчик расположен по центру печатающего устройства.

При входе в режим оформления чеков или режим отчета о закрытии смены ККТ отвечает «Проверьте дату и время»:

- Необходимо установить Дату и Время.

В ФН переданы неверная дата или время

- Необходимо установить Дату и Время.

Некорректное значение параметров команды ФН

- Необходимо повторно ввести реквизиты регистрации ККТ и провести регистрацию ККТ.

Превышение размеров TLV данных ФН

- Ввести верные реквизиты и параметры регистрации ККТ и выполнить регистрацию ККТ.

Нет транспортного соединения ФН

- Устранить неполадку соединения ККТ с ФН, повторно ввести данные и провести регистрацию ККТ.

В ФН есть неотправленные ФД

- Требуется завершить отправку ФД.
- Проверить ПК, в случае если ПК находится в спящем режиме, данные ОФД не отправляются, перевести ПК в активный/рабочий режим.

Приложение 1

Примеры кассовых чеков

В данном разделе приведены примеры печатаемых документов в двух форматах (ФФД 1.05 и ФФД 1.0), которые зависят от ПО, установленного в используемом экземпляре ККТ (подробнее см. документ «Форматы фискальных документов, обязательных к использованию», представленные на сайте ФНС). При формировании и последующем закрытии кассового чека в ККТ, электронные копии документов отправляются ОФД (кроме служебных сообщений).

Документ готовности к работе

При включении ККТ выводит на печать документ готовности к работе, который имеет вид:

ФФД 1.05/ФФД 1.0

| ТОРГОВЫЙ ОБЪЕКТ №1 ДОБРО ПОЖАЛОВАТЬ! | |
|-----------------------------------------|------------------|
| ***** | |
| ККТ готова к работе | |
| ***** | |
| Дата Время | 15.02.17 16:47 |
| ИНН: | 123456789012 |
| РН ККТ: | 1234567890123456 |
| ↑ЗН ККТ: | 00105700000012↑ |
| ФН № | 1234567890123456 |
| СПАСИБО ЗА ПОКУПКУ! | |

Отчет об открытии смены

В ККТ смена открывается специальным документом, который выводится на печать при открытии первого чека после снятия отчета о закрытии предыдущей смены:

ФФД 1.05

| ТОРГОВЫЙ ОБЪЕКТ №1 ДОБРО ПОЖАЛОВАТЬ! | |
|-----------------------------------------|------------------|
| ОТЧЕТ ОБ ОТКРЫТИИ СМЕНЫ | |
| Пользователь: ООО «АВС» | |
| Адрес: Москва, ул. Новая, д. 1 | |
| Место расчетов: Москва, ул. Южная, д.32 | |
| Смена №: | 0001 |
| Версия ККТ | XXXX |
| ФФД ККТ | 1.05 |
| Кассир: Сидоров В.А. | |
| Дата Время | 15.02.17 16:47 |
| ИНН: | 123456789012 |
| РН ККТ: | 1234567890123456 |
| ↑ЗН ККТ: | 00105700000011↑ |
| ФН № | 1234567890123456 |
| ФД № | 0000000001 |
| ФП: | 9876543210 |
| СПАСИБО ЗА ПОКУПКУ! | |

ФФД 1.0

| ТОРГОВЫЙ ОБЪЕКТ №1 ДОБРО ПОЖАЛОВАТЬ! | |
|-----------------------------------------|------------------|
| ОТЧЕТ ОБ ОТКРЫТИИ СМЕНЫ | |
| Пользователь: ООО «АВС» | |
| Адрес: Москва, ул. Новая, д. 1 | |
| Смена №: | 0001 |
| Кассир: Сидоров В.А. | |
| Дата Время | 15.02.17 16:47 |
| ИНН: | 123456789012 |
| РН ККТ: | 1234567890123456 |
| ↑ЗН ККТ: | 00105700000011↑ |
| ФН № | 1234567890123456 |
| ФД № | 0000000001 |
| ФП: | 9876543210 |
| СПАСИБО ЗА ПОКУПКУ! | |

Кассовый чек прихода

Приход – основная операция, выполняемая на ККТ. Чек прихода оформляется при осуществлении расчетов с использованием наличных и (или) электронных средств платежа.

ФФД 1.05

| ТОРГОВЫЙ ОБЪЕКТ №1 ДОБРО ПОЖАЛОВАТЬ! | |
|-----------------------------------------|------------------------|
| КАССОВЫЙ ЧЕК | |
| ПРИХОД | |
| Чипсы с беконом LAYS | |
| 01 | 2.000 X 19.60 ≈39.20 |
| СКИДКА | ≈0.80 |
| НДС 18% | ≈5.98 |
| ТОВАР | |
| ПОЛНЫЙ РАСЧЕТ | |
| Колбаса докт. МИКОЯН | |
| 03 | 0.500 X 100.00 ≈50.00 |
| НДС 18% | ≈7.63 |
| ТОВАР | |
| ПОЛНЫЙ РАСЧЕТ | |
| ИТОГ | ≈89.20 |
| Сумма НДС 18% | ≈13.61 |
| НАЛИЧНЫМИ | ≈60.00 |
| ЭЛЕКТРОННЫМИ: | ПЛАТ.КАРТОЙ ≈39.20 |
| СДАЧА | ≈10.00 |
| СНО: | ОСН |
| Пользователь: | ООО «АВС» |
| Адрес: | Москва, ул.Новая, д.1 |
| Место расчетов: | Москва, ул.Южная, д.32 |
| Кассир: | Сидоров В.А. |
| Сайт ФНС: | www.nalog.ru |
| ИНН: | 123456789012 |
| ↑ЗН ККТ: | 00105700000012↑ |
| Смена № | 0006 |
| ЧЕК № | 00003 |
| 15.02.17 14:35 | |
| РН ККТ: | 123456789012 |
| ФН № | 1234567890123455 |
| ФД № | 0000000118 |
| ФП: | 9876543210 |



**СПАСИБО
ЗА ПОКУПКУ!**

ФФД 1.0

| ТОРГОВЫЙ ОБЪЕКТ №1 ДОБРО ПОЖАЛОВАТЬ! | |
|-----------------------------------------|-----------------------|
| КАССОВЫЙ ЧЕК | |
| ПРИХОД | |
| Чипсы с беконом LAYS | |
| 01 | 2.000 X 19.60 ≈39.20 |
| СКИДКА | ≈0.80 |
| НДС 18% | ≈5.98 |
| Колбаса докт. МИКОЯН | |
| 03 | 0.500 X 100.00 ≈50.00 |
| НДС 18% | ≈7.63 |
| ИТОГ | ≈89.20 |
| Сумма НДС 18% | ≈13.61 |
| НАЛИЧНЫМИ | ≈60.00 |
| ЭЛЕКТРОННЫМИ: | ≈39.20 |
| СДАЧА | ≈10.00 |
| СНО: | ОСН |
| Пользователь: | ООО «АВС» |
| Адрес: | Москва, ул.Новая, д.1 |
| Кассир: | Сидоров В.А. |
| Сайт ФНС: | www.nalog.ru |
| ИНН: | 123456789012 |
| ↑ЗН ККТ: | 00105700000012↑ |
| Смена № | 0006 |
| ЧЕК № | 00003 |
| 15.02.17 14:35 | |
| РН ККТ: | 123456789012 |
| ФН № | 1234567890123455 |
| ФД № | 0000000118 |
| ФП: | 9876543210 |



**СПАСИБО
ЗА ПОКУПКУ!**

Кассовый чек возврата прихода

Операция «Возврат прихода» регистрирует возврат прихода при выдаче средств покупателю (клиенту).



Операции возврата прихода не уменьшают сменный итог прихода.

ФФД 1.05**ФФД 1.0**

| ТОРГОВЫЙ ОБЪЕКТ №1 ДОБРО ПОЖАЛОВАТЬ! | |
|-----------------------------------------|------------------------|
| КАССОВЫЙ ЧЕК | |
| ВОЗВРАТ ПРИХОДА | |
| МЕТАЛЛОЛОМ | |
| 01 | 1.000 X 24.00 ≈24.00 |
| НАДБАВКА | ≈4.00 |
| НДС 18% | ≈3.66 |
| ТОВАР | |
| ПОЛНЫЙ РАСЧЕТ | |
| ИТОГ | ≈24.00 |
| Сумма НДС 18% | ≈3.66 |
| НАЛИЧНЫМИ | ≈50.00 |
| СДАЧА | ≈26.00 |
| СНО: | ОСН |
| Пользователь: | ООО «АВС» |
| Адрес: | Москва, ул.Новая, д.1 |
| Место расчетов: | Москва, ул.Южная, д.32 |
| Кассир: | Сидоров В.А. |
| Сайт ФНС: | www.nalog.ru |
| ИНН: | 123456789012 |
| ↑ЗН ККТ: | 00105700000012↑ |
| Смена № | 0006 |
| ЧЕК № | 00004 |
| 15.02.17 14:35 | |
| РН ККТ: | 123456789012 |
| ФН № | 1234567890123455 |
| ФД № | 0000000118 |
| ФП: | 9876543210 |



**СПАСИБО
ЗА ПОКУПКУ!**

| ТОРГОВЫЙ ОБЪЕКТ №1 ДОБРО ПОЖАЛОВАТЬ! | |
|-----------------------------------------|-----------------------|
| КАССОВЫЙ ЧЕК | |
| ВОЗВРАТ ПРИХОДА | |
| МЕТАЛЛОЛОМ | |
| 01 | 1.000 X 24.00 ≈24.00 |
| НАДБАВКА | ≈4.00 |
| НДС 18% | ≈3.66 |
| ИТОГ | ≈24.00 |
| Сумма НДС 18% | ≈3.66 |
| НАЛИЧНЫМИ | ≈50.00 |
| СДАЧА | ≈26.00 |
| СНО: | ОСН |
| Пользователь: | ООО «АВС» |
| Адрес: | Москва, ул.Новая, д.1 |
| Кассир: | Сидоров В.А. |
| Сайт ФНС: | www.nalog.ru |
| ИНН: | 123456789012 |
| ↑ЗН ККТ: | 00105700000012↑ |
| Смена № | 0006 |
| ЧЕК № | 00004 |
| 15.02.17 14:35 | |
| РН ККТ: | 123456789012 |
| ФН № | 1234567890123455 |
| ФД № | 0000000118 |
| ФП: | 9876543210 |



**СПАСИБО
ЗА ПОКУПКУ!**

Кассовый чек расхода

Кассовый чек расхода оформляется при осуществлении расчетов, при которых происходит выдача средств покупателю (клиенту).

ФФД 1.05

| ТОРГОВЫЙ ОБЪЕКТ №1 ДОБРО ПОЖАЛОВАТЬ! | |
|-----------------------------------------|------------------------|
| КАССОВЫЙ ЧЕК | |
| РАСХОД | |
| МЕТАЛЛОЛОМ | |
| 01 | 1.000 X 24.00 =24.00 |
| НАДБАВКА | =4.00 |
| НДС 18% | =3.66 |
| ТОВАР | |
| ПОЛНЫЙ РАСЧЕТ | |
| ИТОГ | =24.00 |
| Сумма НДС 18% | =3.66 |
| НАЛИЧНЫМИ | =30.00 |
| СДАЧА | =6.00 |
| СНО: | ОСН |
| Пользователь: | ООО «АВС» |
| Адрес: | Москва, ул.Новая, д.1 |
| Место расчетов: | Москва, ул.Южная, д.32 |
| Кассир: | Сидоров В.А. |
| Сайт ФНС: | www.nalog.ru |
| ИНН: | 123456789012 |
| ↑ЗН ККТ: | 00105700000012↑ |
| Смена № | 0006 |
| ЧЕК № | 00004 |
| 15.02.17 14:35 | |
| РН ККТ: | 123456789012 |
| ФН № | 1234567890123455 |
| ФД № | 0000000118 |
| ФП: | 9876543210 |



**СПАСИБО
ЗА ПОКУПКУ!**

ФФД 1.0

| ТОРГОВЫЙ ОБЪЕКТ №1 ДОБРО ПОЖАЛОВАТЬ! | |
|-----------------------------------------|-----------------------|
| КАССОВЫЙ ЧЕК | |
| РАСХОД | |
| МЕТАЛЛОЛОМ | |
| 01 | 1.000 X 24.00 =24.00 |
| НАДБАВКА | =4.00 |
| НДС 18% | =3.66 |
| ИТОГ | =24.00 |
| Сумма НДС 18% | =3.66 |
| НАЛИЧНЫМИ | =30.00 |
| СДАЧА | =6.00 |
| СНО: | ОСН |
| Пользователь: | ООО «АВС» |
| Адрес | Москва, ул.Новая, д.1 |
| Кассир: | Сидоров В.А. |
| Сайт ФНС: | www.nalog.ru |
| ИНН: | 123456789012 |
| ↑ЗН ККТ: | 00105700000012↑ |
| Смена № | 0006 |
| ЧЕК № | 00004 |
| 15.02.17 14:35 | |
| РН ККТ: | 123456789012 |
| ФН № | 1234567890123455 |
| ФД № | 0000000118 |
| ФП: | 9876543210 |



**СПАСИБО
ЗА ПОКУПКУ!**

Кассовый чек возврата расхода

«Возврат расхода» регистрирует возврат расхода при получении средств от покупателя (клиента), выданных ему.



Операции возврата расхода не уменьшают сменный итог расхода. Сумма по всем операциям возврата расхода отражается в отчете о состоянии счетчиков ККТ.

ФФД 1.05

| ТОРГОВЫЙ ОБЪЕКТ №1 ДОБРО ПОЖАЛОВАТЬ! | |
|-----------------------------------------|------------------------|
| КАССОВЫЙ ЧЕК | |
| ВОЗВРАТ РАСХОДА | |
| МЕТАЛЛОЛОМ | |
| 01 | 1.000 X 24.00 ≈24.00 |
| НАДБАВКА | ≈4.00 |
| НДС 18% | ≈3.66 |
| ТОВАР | |
| ПОЛНЫЙ РАСЧЕТ | |
| ИТОГ | ≈24.00 |
| Сумма НДС 18% | ≈3.66 |
| НАЛИЧНЫМИ | ≈30.00 |
| СДАЧА | ≈6.00 |
| СНО: | ОСН |
| Пользователь: | ООО «АВС» |
| Адрес: | Москва, ул.Новая, д.1 |
| Место расчетов: | Москва, ул.Южная, д.32 |
| Кассир: | Сидоров В.А. |
| Сайт ФНС: | www.nalog.ru |
| ИНН: | 123456789012 |
| ↑ЗН ККТ: | 00105700000012↑ |
| Смена № | 0006 |
| ЧЕК № | 00012 |
| 15.02.17 14:35 | |
| РН ККТ: | 123456789012 |
| ФН № | 1234567890123455 |
| ФД № | 0000000108 |
| ФП: | 9876543210 |



**СПАСИБО
ЗА ПОКУПКУ!**

ФФД 1.0

| ТОРГОВЫЙ ОБЪЕКТ №1 ДОБРО ПОЖАЛОВАТЬ! | |
|-----------------------------------------|-----------------------|
| КАССОВЫЙ ЧЕК | |
| ВОЗВРАТ РАСХОДА | |
| МЕТАЛЛОЛОМ | |
| 01 | 1.000 X 24.00 ≈24.00 |
| НАДБАВКА | ≈4.00 |
| НДС 18% | ≈3.66 |
| ИТОГ | ≈24.00 |
| Сумма НДС 18% | ≈3.66 |
| НАЛИЧНЫМИ | ≈30.00 |
| СДАЧА | ≈6.00 |
| СНО: | ОСН |
| Пользователь: | ООО «АВС» |
| Адрес: | Москва, ул.Новая, д.1 |
| Кассир: | Сидоров В.А. |
| Сайт ФНС: | www.nalog.ru |
| ИНН: | 123456789012 |
| ↑ЗН ККТ: | 00105700000012↑ |
| Смена № | 0006 |
| ЧЕК № | 00012 |
| 15.02.17 14:35 | |
| РН ККТ: | 123456789012 |
| ФН № | 1234567890123455 |
| ФД № | 0000000108 |
| ФП: | 9876543210 |



**СПАСИБО
ЗА ПОКУПКУ!**

Внесение/выплата денег

Внесение и выплата денег позволяют зарегистрировать движение наличных денежных средств, не требующих оформления фискальных документов. Операция «Внесение денег» увеличивает денежную наличность в кассе, а «Выплата денег» – уменьшает. Операции выплаты и внесения денег в кассу не меняют сменный итог (в отчете о состоянии счетчиков ККТ, суммы выплаченных и внесенных денег в кассу выводятся в отдельных строках).



При печати чека с выплатой или внесением фискальный признак документа не печатается.

Операции выплаты и внесения денег в кассу осуществляются при закрытом кассовом чеке.

ФФД 1.05/ФФД 1.0

| ТОРГОВЫЙ ОБЪЕКТ №1 ДОБРО ПОЖАЛОВАТЬ! | |
|-----------------------------------------|-----------------|
| ВНЕСЕНИЕ | ≐100.00 |
| Док. 00000005 | 15.02.17 17:45 |
| ИНН: | 123456789012 |
| РН ККТ: | 123456789012 |
| ↑ЗН ККТ: | 00105700000012↑ |
| СПАСИБО ЗА ПОКУПКУ! | |

ФФД 1.05/ФФД 1.0

| ТОРГОВЫЙ ОБЪЕКТ №1 ДОБРО ПОЖАЛОВАТЬ! | |
|-----------------------------------------|-----------------|
| ВЫПЛАТА | ≐100.00 |
| Док. 00000006 | 15-04-16 17:49 |
| ИНН: | 123456789012 |
| РН ККТ: | 123456789012 |
| ↑ЗН ККТ: | 00105700000012↑ |
| СПАСИБО ЗА ПОКУПКУ! | |

Примеры чеков коррекции

Чеки коррекции содержат заголовок «КАССОВЫЙ ЧЕК КОРРЕКЦИИ», наименование операции, сумму кассового чека, информацию о типе оплаты чека, блок информации для передачи ОФД со всеми реквизитами кассового чека.

Чек коррекции: приход

ФФД 1.05

| ТОРГОВЫЙ ОБЪЕКТ №1 ДОБРО ПОЖАЛОВАТЬ! | |
|-----------------------------------------|-----------------------|
| ЧЕК КОРРЕКЦИИ | |
| ПРИХОД | |
| СУММА | ≐275.00 |
| Осн.для корр. №1 от 11.05.16 | |
| Документ | |
| Тип коррекции | САМОСТОЯТЕЛЬНО |
| ИТОГ | ≐275.00 |
| НАЛИЧНЫМИ | ≐275.00 |
| СНО: | ОСН |
| СУММА НДС 18% | ≐41.95 |
| Пользователь: | ООО «АВС» |
| Адрес: | Москва, ул.Новая, д.1 |
| Место расчетов: | Москва, ул.Южная д.32 |
| Кассир: | Сидоров В.А. |
| Дата Время | 15.02.17 14:10 |
| ИНН: | 123456789012 |
| РН ККТ: | 123456789012 |
| ↑ЗН ККТ: | 00105700000012↑ |
| Смена № | 0006 |
| ФН № | 1234567890123455 |
| ЧЕК кор.№ | 00008 |
| ФД № | 0000000010 |
| ФП: | 9876543210 |
| СПАСИБО ЗА ПОКУПКУ! | |

ФФД 1.0

| ТОРГОВЫЙ ОБЪЕКТ №1 ДОБРО ПОЖАЛОВАТЬ! | |
|-----------------------------------------|-----------------------|
| ЧЕК КОРРЕКЦИИ | |
| ПРИХОД | |
| СУММА | ≐275.00 |
| ИТОГ | ≐275.00 |
| НАЛИЧНЫМИ | ≐275.00 |
| ВСЕГО ОПЛАЧЕНО | |
| НАЛИЧНЫМИ | ≐275.00 |
| ЭЛЕКТРОННЫМИ | ≐0.00 |
| СНО: | ОСН |
| Пользователь: | ООО «АВС» |
| Адрес: | Москва, ул.Новая, д.1 |
| Кассир: | Сидоров В.А. |
| Дата Время | 15.02.17 14:10 |
| ИНН: | 123456789012 |
| РН ККТ: | 123456789012 |
| ↑ЗН ККТ: | 00105700000012↑ |
| Смена № | 0006 |
| ФН № | 1234567890123455 |
| ЧЕК кор.№ | 00008 |
| ФД № | 0000000010 |
| ФП: | 9876543210 |
| СПАСИБО ЗА ПОКУПКУ! | |

Чек коррекции: расход**ФФД 1.05**

| ТОРГОВЫЙ ОБЪЕКТ №1 ДОБРО ПОЖАЛОВАТЬ! | |
|-----------------------------------------|-----------------------|
| ЧЕК КОРРЕКЦИИ | |
| РАСХОД | |
| СУММА | ≐275.00 |
| Осн.для корр. №1 от 11.05.16 | |
| Документ | |
| Тип коррекции | САМОСТОЯТЕЛЬНО |
| ИТОГ | ≐275.00 |
| НАЛИЧНЫМИ | ≐275.00 |
| СНО: | ОСН |
| СУММА НДС 18% | ≐41.95 |
| Пользователь: | ООО «АВС» |
| Адрес: | Москва, ул.Новая, д.1 |
| Место расчетов: | Москва, ул.Южная д.32 |
| Кассир: | Сидоров В.А. |
| Дата Время | 15.02.17 14:10 |
| ИНН: | 123456789012 |
| РН ККТ: | 123456789012 |
| ↑ЗН ККТ: | 00105700000012↑ |
| Смена № | 0006 |
| ФН № | 1234567890123455 |
| ЧЕК кор.№ | 00008 |
| ФД № | 0000000010 |
| ФП: | 9876543210 |
| СПАСИБО ЗА ПОКУПКУ! | |

ФФД 1.0

| ТОРГОВЫЙ ОБЪЕКТ №1 ДОБРО ПОЖАЛОВАТЬ! | |
|-----------------------------------------|-----------------------|
| ЧЕК КОРРЕКЦИИ | |
| РАСХОД | |
| СУММА | ≐275.00 |
| ИТОГ | ≐275.00 |
| НАЛИЧНЫМИ | ≐275.00 |
| ВСЕГО ОПЛАЧЕНО | |
| НАЛИЧНЫМИ | ≐275.00 |
| ЭЛЕКТРОННЫМИ | ≐0.00 |
| СНО: | ОСН |
| СУММА НДС 18% | ≐41.95 |
| Пользователь: ООО «АВС» | |
| Адрес: | Москва, ул.Новая, д.1 |
| Кассир: | Сидоров В.А. |
| Дата Время | 15.02.17 14:10 |
| ИНН: | 123456789012 |
| РН ККТ: | 123456789012 |
| ↑ЗН ККТ: | 00105700000012↑ |
| Смена № | 0006 |
| ФН № | 1234567890123455 |
| ЧЕК кор.№ | 00008 |
| ФД № | 0000000010 |
| ФП: | 9876543210 |
| СПАСИБО ЗА ПОКУПКУ! | |

Отчет о текущем состоянии расчетов

Отчет о текущем состоянии расчетов – документ, содержащий информацию о состоянии обмена информацией с ОФД: количество непереданных фискальных документов, дату первого неотправленного фискального документа. Приведен образец печатной формы документа при открытой смене:

ФФД 1.05

| ТОРГОВЫЙ ОБЪЕКТ №1 ДОБРО ПОЖАЛОВАТЬ! | |
|-----------------------------------------|------------------------|
| ОТЧЕТ О ТЕКУЩЕМ СОСТОЯНИИ РАСЧЕТОВ | |
| Пользователь: | ООО «АВС» |
| Адрес: | Москва, ул.Новая, д.1 |
| Место расчетов: | Москва, ул.Южная, д.32 |
| Смена № | 1 |
| Первый непереданный ФД № | 0 |
| Непереданных ФД | 0 |
| Дата Время | 15.02.17 14:10 |
| ИНН: | 123456789012 |
| РН ККТ: | 123456789012 |
| ↑ЗН ККТ: | 00105700000012↑ |
| ФН № | 1234567890123455 |
| ФД № | 0000000096 |
| ФП: | 9876543210 |
| СПАСИБО ЗА ПОКУПКУ! | |

ФФД 1.0

| ТОРГОВЫЙ ОБЪЕКТ №1 ДОБРО ПОЖАЛОВАТЬ! | |
|-----------------------------------------|-----------------------|
| ОТЧЕТ О ТЕКУЩЕМ СОСТОЯНИИ РАСЧЕТОВ | |
| Пользователь: | ООО «АВС» |
| Адрес: | Москва, ул.Новая, д.1 |
| Первый непереданный ФД № | 0 |
| Непереданных ФД | 0 |
| Дата Время | 15.02.17 14:10 |
| ИНН: | 123456789012 |
| РН ККТ: | 123456789012 |
| ↑ЗН ККТ: | 00105700000012↑ |
| ФН № | 1234567890123455 |
| ФД № | 0000000096 |
| ФП: | 9876543210 |
| СПАСИБО ЗА ПОКУПКУ! | |



При закрытой смене строка «Смена №» в отчете не печатается.

Отчеты о состоянии счетчиков без гашения

Суточный отчет о состоянии счетчиков без гашения

Суточный отчет о состоянии счетчиков без гашения – документ, содержащий всю информацию о проведенных денежных операциях в течение смены, но который не меняет накопленной в ККТ информации и не передает ее ОФД. В документе будет напечатано:

ФФД 1.05

| ТОРГОВЫЙ ОБЪЕКТ №1 ДОВОРО ПОЖАЛОВАТЬ! | |
|-------------------------------------------------------|------------------|
| ОТЧЕТ О СОСТОЯНИИ СЧЕТЧИКОВ ККТ БЕЗ ГАШЕНИЯ № 0006 | |
| ПРИХОД | =5102.00 |
| НАЛИЧНЫМИ | =1800.00 |
| ЭЛЕКТРОННЫМИ | =2950.00 |
| ПЛАТ.КАРТОЙ | =200.00 |
| ТАРОЙ | =250.00 |
| КРЕДИТОМ | =2100.00 |
| ТИП 9 | =200.00 |
| ТИП 10 | =200.00 |
| ПРЕДВАРИТЕЛЬНАЯ ОПЛАТА (АВАНС) | =170.00 |
| ПОСЛЕДУЮЩАЯ ОПЛАТА (КРЕДИТ) | =200.00 |
| ИНАЯ ФОРМА ОПЛАТЫ | =82.00 |
| РАСХОД | =440.00 |
| НАЛИЧНЫМИ | =0.00 |
| ЭЛЕКТРОННЫМИ | =440.00 |
| КРЕДИТОМ | =440.00 |
| ПРЕДВАРИТЕЛЬНАЯ ОПЛАТА (АВАНС) | =0.00 |
| ПОСЛЕДУЮЩАЯ ОПЛАТА (КРЕДИТ) | =0.00 |
| ИНАЯ ФОРМА ОПЛАТЫ | =0.00 |
| ВОЗВРАТ ПРИХОДА | =100.00 |
| НАЛИЧНЫМИ | =100.00 |
| ЭЛЕКТРОННЫМИ | =0.00 |
| ПРЕДВАРИТЕЛЬНАЯ ОПЛАТА (АВАНС) | =0.00 |
| ПОСЛЕДУЮЩАЯ ОПЛАТА (КРЕДИТ) | =0.00 |
| ИНАЯ ФОРМА ОПЛАТЫ | =0.00 |
| ВОЗВРАТ РАСХОДА | =100.00 |
| НАЛИЧНЫМИ | =100.00 |
| ЭЛЕКТРОННЫМИ | =0.00 |
| ПРЕДВАРИТЕЛЬНАЯ ОПЛАТА (АВАНС) | =0.00 |
| ПОСЛЕДУЮЩАЯ ОПЛАТА (КРЕДИТ) | =0.00 |
| ИНАЯ ФОРМА ОПЛАТЫ | =0.00 |
| ЧЕКИ КОРРЕКЦИИ | |
| ПРИХОД | =0.00 |
| РАСХОД | =0.00 |
| ВНЕСЕНИЕ | =14.00 |
| ВЫПЛАТА | =0.00 |
| СУММА НАЛОГОВ ПО ТИПАМ | |
| ПРИХОД | |
| НДС 18% | =778.28 |
| РАСХОД | |
| НДС 18% | =67.12 |
| ВОЗВРАТ ПРИХОДА | |
| НДС 18% | =15.25 |
| ВОЗВРАТ ПРИХОДА | |
| НДС 18% | =15.25 |
| ПРИХОДЫ: | |
| ПРИХОД | 0012 |
| ВОЗВРАТОВ ПРИХОД | 0001 |
| РАСХОДЫ: | |
| РАСХОД | 0001 |
| ВОЗВРАТОВ РАСХОДОВ | 0001 |
| ВНЕСЕНИЙ | 0001 |
| ВЫПЛАТ | 0000 |
| СЛУЖЕБНЫХ ДОКУМЕНТОВ | 0000 |
| Состояние обмена с ОФД | |
| Кол-во ФД: | 0 |
| НАЛИЧНОСТЬ | |
| | =1814.00 |
| ВЫРУЧКА | =4662.00 |
| СМЕННЫЙ ИТОГ ПРИХОДА | |
| | =5102.00 |
| СМЕННЫЙ ИТОГ РАСХОДА | |
| | =440.00 |
| Касса: | 001 |
| ИНН: | 123456789012 |
| Дата Время | 15.02.17 13:37 |
| РН ККТ: | 123456789012 |
| ФН № | 1234567890123456 |
| ↑ЗН ККТ: | 00105700000012↑ |
| СПАСИБО ЗА ПОКУПКУ! | |

ФФД 1.0

| ТОРГОВЫЙ ОБЪЕКТ №1 ДОВОРО ПОЖАЛОВАТЬ! | |
|-------------------------------------------------------|------------------|
| ОТЧЕТ О СОСТОЯНИИ СЧЕТЧИКОВ ККТ БЕЗ ГАШЕНИЯ № 0006 | |
| ПРИХОД | =5102.00 |
| НАЛИЧНЫМИ | =1800.00 |
| ЭЛЕКТРОННЫМИ | =3302.00 |
| РАСХОД | =440.00 |
| НАЛИЧНЫМИ | =0.00 |
| ЭЛЕКТРОННЫМИ | =440.00 |
| ВОЗВРАТ ПРИХОДА | =100.00 |
| НАЛИЧНЫМИ | =100.00 |
| ЭЛЕКТРОННЫМИ | =0.00 |
| ВОЗВРАТ РАСХОДА | =100.00 |
| НАЛИЧНЫМИ | =100.00 |
| ЭЛЕКТРОННЫМИ | =0.00 |
| ЧЕКИ КОРРЕКЦИИ | |
| ПРИХОД | =0.00 |
| РАСХОД | =0.00 |
| ВНЕСЕНИЕ | =14.00 |
| ВЫПЛАТА | =0.00 |
| СУММА НАЛОГОВ ПО ТИПАМ | |
| ПРИХОД | |
| НДС 18% | =778.28 |
| РАСХОД | |
| НДС 18% | =67.12 |
| ВОЗВРАТ ПРИХОДА | |
| НДС 18% | =15.25 |
| ВОЗВРАТ ПРИХОДА | |
| НДС 18% | =15.25 |
| ПРИХОДЫ: | |
| ПРИХОД | 0012 |
| ВОЗВРАТОВ ПРИХОД | 0001 |
| РАСХОДЫ: | |
| РАСХОД | 0001 |
| ВОЗВРАТОВ РАСХОДОВ | 0001 |
| ВНЕСЕНИЙ | 0001 |
| ВЫПЛАТ | 0000 |
| СЛУЖЕБНЫХ ДОКУМЕНТОВ | 0000 |
| Состояние обмена с ОФД | |
| Кол-во ФД: | 0 |
| НАЛИЧНОСТЬ | |
| | =1814.00 |
| ВЫРУЧКА | =4662.00 |
| СМЕННЫЙ ИТОГ ПРИХОДА | |
| | =5102.00 |
| СМЕННЫЙ ИТОГ РАСХОДА | |
| | =440.00 |
| Касса: | 001 |
| ИНН: | 123456789012 |
| Дата Время | 15.02.17 13:37 |
| РН ККТ: | 123456789012 |
| ФН № | 1234567890123456 |
| ↑ЗН ККТ: | 00105700000012↑ |
| СПАСИБО ЗА ПОКУПКУ! | |

В отчете о состоянии счетчиков ККТ без гашения можно настроить блок суммы налогов по типам (подробное описание изложено в Протоколе работы ККТ).

Пример документа:

| | |
|------------------------|---------|
| СУММА НАЛОГОВ ПО ТИПАМ | |
| ПРИХОД | |
| НДС 18% | ≐778.28 |
| РАСХОД | |
| НДС 18% | ≐67.12 |
| ВОЗВРАТ ПРИХОДА | |
| НДС 18% | ≐15.25 |
| ВОЗВРАТ РАСХОДА | |
| НДС 18% | ≐15.25 |

Отчет по секциям

Отчет по секциям – это документ, содержащий информацию о приходах/расходах/возвратах приходов/возвратов расходов, произведенных в различные секции. В документе будет напечатано:

ФФД 1.05

| | |
|-------------------------------------------------|------------------|
| ТОРГОВЫЙ ОБЪЕКТ №1 ДОБРО ПОЖАЛОВАТЬ! | |
| ----- | |
| ОТЧЕТ ПО СЕКЦИЯМ № 0003 | |
| ПРИХОД: | |
| #01 | ≐85.80 |
| #05 | ≐15.00 |
| ИТОГ | ≐100.80 |
| НАДБАВКА | ≐0.00 |
| СКИДКА | ≐0.00 |
| СУММАРНЫЙ ИТОГ | ≐100.80 |
| ----- | |
| ВОЗВРАТ ПРИХОДА: | |
| ИТОГ | ≐0.00 |
| НАДБАВКА | ≐0.00 |
| СКИДКА | ≐0.00 |
| СУММАРНЫЙ ИТОГ | ≐0.00 |
| ----- | |
| РАСХОД: | |
| #01 | ≐15.00 |
| НАДБАВКА | ≐2.00 |
| СКИДКА | ≐0.00 |
| СУММАРНЫЙ ИТОГ | ≐17.00 |
| ----- | |
| ВОЗВРАТ РАСХОДА: | |
| ИТОГ | ≐0.00 |
| НАДБАВКА | ≐0.00 |
| СКИДКА | ≐0.00 |
| СУММАРНЫЙ ИТОГ | ≐0.00 |
| ----- | |
| Касса: | 001 |
| ИНН: | 123456789012 |
| Дата Время | 15.02.17 13:37 |
| РН ККТ: | 123456789012 |
| ФН № | 1234567890123456 |
| ↑ЗН ККТ: | 00105700000012↑ |
| СПАСИБО ЗА ПОКУПКУ! | |
| ----- | |

ФФД 1.0

| | |
|-------------------------------------------------|------------------|
| ТОРГОВЫЙ ОБЪЕКТ №1 ДОБРО ПОЖАЛОВАТЬ! | |
| ----- | |
| ОТЧЕТ ПО СЕКЦИЯМ № 0003 | |
| ПРИХОД: | |
| #01 | ≐85.80 |
| #05 | ≐15.00 |
| ИТОГ | ≐100.80 |
| НАДБАВКА | ≐0.00 |
| СКИДКА | ≐0.00 |
| СУММАРНЫЙ ИТОГ | ≐100.80 |
| ----- | |
| ВОЗВРАТ ПРИХОДА: | |
| ИТОГ | ≐0.00 |
| НАДБАВКА | ≐0.00 |
| СКИДКА | ≐0.00 |
| СУММАРНЫЙ ИТОГ | ≐0.00 |
| ----- | |
| РАСХОД: | |
| #01 | ≐15.00 |
| НАДБАВКА | ≐2.00 |
| СКИДКА | ≐0.00 |
| СУММАРНЫЙ ИТОГ | ≐17.00 |
| ----- | |
| ВОЗВРАТ РАСХОДА: | |
| ИТОГ | ≐0.00 |
| НАДБАВКА | ≐0.00 |
| СКИДКА | ≐0.00 |
| СУММАРНЫЙ ИТОГ | ≐0.00 |
| ----- | |
| ИНН: | 123456789012 |
| Дата Время | 15.02.17 13:37 |
| РН ККТ: | 123456789012 |
| ФН № | 1234567890123456 |
| ↑ЗН ККТ: | 00105700000012↑ |
| СПАСИБО ЗА ПОКУПКУ! | |
| ----- | |

Поля **Скидка** и **Надбавка** содержат накопления по скидкам и надбавкам (наценкам), начисленным только на весь чек. Информация о налогах будет печататься в отчете только в том случае, если на вкладке «Налоги» в поле **Применение** стоит значение «На каждую регистрацию». В отчет будут включены только те секции, в которых были произведены регистрации за текущую смену.

Отчет по кассирам

Отчет по кассирам – это документ, содержащий информацию о приходах / расходах / возвратах приходов / возвратах расходов, произведенных разными кассирами. В документе будет напечатано:

ФФД 1.05

| ТОРГОВЫЙ ОБЪЕКТ №1 ДОБРО ПОЖАЛОВАТЬ! | |
|-----------------------------------------|------------------|
| ОТЧЕТ КАССИРОВ № 0001 | |
| ПРИХОД: | |
| #02 | ≅15.00 |
| #05 | ≅100.00 |
| СУММАРНЫЙ ИТОГ | ≅115.00 |
| ----- | |
| ВОЗВРАТ ПРИХОДА: | |
| СУММАРНЫЙ ИТОГ | ≅0.00 |
| ----- | |
| РАСХОД: | |
| #05 | ≅15.00 |
| СУММАРНЫЙ ИТОГ | ≅15.00 |
| ----- | |
| ВОЗВРАТ РАСХОДА: | |
| СУММАРНЫЙ ИТОГ | ≅0.00 |
| ----- | |
| Касса: | 001 |
| ИНН: | 123456789012 |
| Дата Время | 15.02.17 13:37 |
| РН ККТ: | 123456789012 |
| ФН № | 1234567890123456 |
| ↑ЗН ККТ: | 00105700000012↑ |
| СПАСИБО ЗА ПОКУПКУ! | |

ФФД 1.0

| ТОРГОВЫЙ ОБЪЕКТ №1 ДОБРО ПОЖАЛОВАТЬ! | |
|-----------------------------------------|------------------|
| ОТЧЕТ КАССИРОВ № 0001 | |
| ПРИХОД: | |
| #02 | ≅15.00 |
| #05 | ≅100.00 |
| СУММАРНЫЙ ИТОГ | ≅115.00 |
| ----- | |
| ВОЗВРАТ ПРИХОДА: | |
| СУММАРНЫЙ ИТОГ | ≅0.00 |
| ----- | |
| РАСХОД: | |
| #05 | ≅15.00 |
| СУММАРНЫЙ ИТОГ | ≅15.00 |
| ----- | |
| ВОЗВРАТ РАСХОДА: | |
| СУММАРНЫЙ ИТОГ | ≅0.00 |
| ----- | |
| ИНН: | 123456789012 |
| Дата Время | 15.02.17 13:37 |
| РН ККТ: | 123456789012 |
| ФН № | 1234567890123456 |
| ↑ЗН ККТ: | 00105700000012↑ |
| СПАСИБО ЗА ПОКУПКУ! | |

В отчет включаются только те кассиры, по которым ненулевой итог.

Почасовой отчет

Почасовой отчет – это документ, содержащий информацию о приходах/расходах/возвратах приходов/возвратах расходов, произведенных в различные часы смены. В документе будет напечатано:

ФФД 1.05

| ТОРГОВЫЙ ОБЪЕКТ №1 ДОБРО ПОЖАЛОВАТЬ! | |
|-----------------------------------------|-----------------|
| ПОЧАСОВОЙ ОТЧЕТ № 0001 | |
| ПРИХОД: | |
| 14-15 | ≅25.80 |
| 15-16 | ≅30.00 |
| 17-18 | ≅59.55 |
| СУММАРНЫЙ ИТОГ | ≅115.35 |
| ----- | |
| ВОЗВРАТ ПРИХОДА: | |
| СУММАРНЫЙ ИТОГ | ≅0.00 |
| ----- | |
| РАСХОД: | |
| 15-16 | ≅15.00 |
| СУММАРНЫЙ ИТОГ | ≅15.00 |
| ----- | |
| ВОЗВРАТ РАСХОДА: | |
| СУММАРНЫЙ ИТОГ | ≅0.00 |
| ----- | |
| Касса: | 001 |
| ИНН: | 123456789012 |
| Дата Время | 15.02.17 13:37 |
| РН ККТ: | 123456789012 |
| ФН № | 234567890123456 |
| ↑ЗН ККТ: | 00105700000012↑ |
| СПАСИБО ЗА ПОКУПКУ! | |

ФФД 1.0

| ТОРГОВЫЙ ОБЪЕКТ №1 ДОБРО ПОЖАЛОВАТЬ! | |
|-----------------------------------------|-----------------|
| ПОЧАСОВОЙ ОТЧЕТ № 0001 | |
| ПРИХОД: | |
| 14-15 | ≅25.80 |
| 15-16 | ≅30.00 |
| 17-18 | ≅59.55 |
| СУММАРНЫЙ ИТОГ | ≅115.35 |
| ----- | |
| ВОЗВРАТ ПРИХОДА: | |
| СУММАРНЫЙ ИТОГ | ≅0.00 |
| ----- | |
| РАСХОД: | |
| 15-16 | ≅15.00 |
| СУММАРНЫЙ ИТОГ | ≅15.00 |
| ----- | |
| ВОЗВРАТ РАСХОДА: | |
| СУММАРНЫЙ ИТОГ | ≅0.00 |
| ----- | |
| ИНН: | 123456789012 |
| Дата Время | 15.02.17 13:37 |
| РН ККТ: | 123456789012 |
| ФН № | 234567890123456 |
| ↑ЗН ККТ: | 00105700000012↑ |
| СПАСИБО ЗА ПОКУПКУ! | |

В отчет включаются только часы, по которым ненулевой итог.

Отчет количеств

Отчет количеств – это документ, содержащий информацию о количественных показателях приходов/расходов/возвратов приходов/возвратов расходов по секциям. В документе будет напечатано:

ФФД 1.05

| ТОРГОВЫЙ ОБЪЕКТ №1 ДОБРО ПОЖАЛОВАТЬ! | |
|-----------------------------------------|-----------------|
| ----- | |
| ОТЧЕТ КОЛИЧЕСТВ № 0001 | |
| ПРИХОД: | |
| 01 | 10.690 |
| ВОЗВРАТ | 0.000 |
| 05 | 1.000 |
| ВОЗВРАТ | 0.000 |
| ----- | |
| РАСХОД: | |
| 01 | 1.000 |
| ВОЗВРАТ | 0.000 |
| ----- | |
| Касса: | 001 |
| ИНН: | 123456789012 |
| Дата Время | 15.02.17 13:37 |
| РН ККТ: | 123456789012 |
| ФН № | 234567890123456 |
| ↑ЗН ККТ: | 00105700000012↑ |
| СПАСИБО ЗА ПОКУПКУ! | |
| ----- | |

ФФД 1.0

| ТОРГОВЫЙ ОБЪЕКТ №1 ДОБРО ПОЖАЛОВАТЬ! | |
|-----------------------------------------|-----------------|
| ----- | |
| ОТЧЕТ КОЛИЧЕСТВ № 0001 | |
| ПРИХОД: | |
| 01 | 10.690 |
| ВОЗВРАТ | 0.000 |
| 05 | 1.000 |
| ВОЗВРАТ | 0.000 |
| ----- | |
| РАСХОД: | |
| 01 | 1.000 |
| ВОЗВРАТ | 0.000 |
| ----- | |
| ИНН: | 123456789012 |
| Дата Время | 15.02.17 13:37 |
| РН ККТ: | 123456789012 |
| ФН № | 234567890123456 |
| ↑ЗН ККТ: | 00105700000012↑ |
| СПАСИБО ЗА ПОКУПКУ! | |
| ----- | |

В отчет включаются только те секции, по которым ненулевой итог.

Отчет о состоянии счетчиков с гашением. Закрытие смены

Отчет о состоянии счетчиков с гашением – документ, содержащий всю информацию о проведенных денежных операциях в течение смены. После печати отчета о состоянии счетчиков в ККТ происходит закрытие смены и печать отчета о закрытии смены, гашение всех денежных регистров и будет запущена процедура отправки данных ОФД. Далее приведены образцы отчетов о состоянии счетчиков ККТ и отчетов о закрытии смены для ФФД 1.05 и ФФД 1.0 с нумерацией строк:

ФФД 1.05

| ТОРГОВЫЙ ОБЪЕКТ №1 | |
|--------------------|---------------------------------|
| ДОБРО ПОЖАЛОВАТЬ! | |
| ----- | |
| 1. | ОТЧЕТ О СОСТОЯНИИ СЧЕТЧИКОВ ККТ |
| 2. | С ГАШЕНИЕМ № 0001 |
| 3. | |
| 4. | ПРИХОД |
| 5. | ≡1745.00 |
| 6. | НАЛИЧНЫМИ |
| 7. | ≡595.00 |
| 8. | ЭЛЕКТРОННЫМИ |
| 9. | ≡850.00 |
| 10. | ПЛАТ.КАРТОЙ |
| 11. | ≡250.00 |
| 12. | ТАРОЙ |
| 13. | ≡100.00 |
| 14. | КРЕДИТОМ |
| 15. | ≡200.00 |
| 16. | ТИП 9 |
| 17. | ≡200.00 |
| 18. | ТИП 10 |
| 19. | ≡100.00 |
| 20. | ПРЕДВАРИТЕЛЬНАЯ ОПЛАТА (АВАНС) |
| 21. | ≡100.00 |
| 22. | ПОСЛЕДУЮЩАЯ ОПЛАТА (КРЕДИТ) |
| 23. | ≡100.00 |
| 24. | ИНАЯ ФОРМА ОПЛАТЫ |
| 25. | ≡100.00 |
| 26. | ----- |
| 27. | РАСХОД |
| 28. | ≡205.00 |
| 29. | НАЛИЧНЫМИ |
| 30. | ≡205.00 |
| 31. | ЭЛЕКТРОННЫМИ |
| 32. | ≡0.00 |
| 33. | ПРЕДВАРИТЕЛЬНАЯ ОПЛАТА (АВАНС) |
| 34. | ≡0.00 |
| 35. | ПОСЛЕДУЮЩАЯ ОПЛАТА (КРЕДИТ) |
| 36. | ≡0.00 |
| 37. | ИНАЯ ФОРМА ОПЛАТЫ |
| 38. | ≡0.00 |
| 39. | ----- |
| 40. | ВОЗВРАТ ПРИХОДА |
| 41. | ≡100.00 |
| 42. | НАЛИЧНЫМИ |
| 43. | ≡100.00 |
| 44. | ЭЛЕКТРОННЫМИ |
| 45. | ≡0.00 |
| 46. | ПРЕДВАРИТЕЛЬНАЯ ОПЛАТА (АВАНС) |
| 47. | ≡0.00 |
| 48. | ПОСЛЕДУЮЩАЯ ОПЛАТА (КРЕДИТ) |
| 49. | ≡0.00 |
| 50. | ИНАЯ ФОРМА ОПЛАТЫ |
| 51. | ≡0.00 |
| 52. | ----- |
| 53. | ВОЗВРАТ РАСХОДА |
| 54. | ≡45.00 |
| 55. | НАЛИЧНЫМИ |
| 56. | ≡45.00 |
| 57. | ЭЛЕКТРОННЫМИ |
| 58. | ≡0.00 |
| 59. | ПРЕДВАРИТЕЛЬНАЯ ОПЛАТА (АВАНС) |
| 60. | ≡0.00 |
| 61. | ПОСЛЕДУЮЩАЯ ОПЛАТА (КРЕДИТ) |
| 62. | ≡0.00 |
| 63. | ИНАЯ ФОРМА ОПЛАТЫ |
| 64. | ≡0.00 |
| 65. | ----- |
| 66. | ЧЕКИ КОРРЕКЦИИ |
| 67. | |
| 68. | ПРИХОД |
| 69. | ≡0.00 |
| 70. | РАСХОД |
| 71. | ≡0.00 |
| 72. | ----- |
| 73. | ВНЕСЕНИЕ |
| 74. | ≡45.00 |
| 75. | ВЫПЛАТА |
| 76. | ≡50.00 |
| 77. | ----- |
| 78. | СУММА НАЛОГОВ ПО ТИПАМ |
| 79. | |
| 80. | ПРИХОД |
| 81. | |
| 82. | НДС 18% |
| 83. | ≡222.70 |
| 84. | НДС 10% |
| 85. | ≡51.82 |
| 86. | РАСХОД |
| 87. | |
| 88. | НДС 18% |
| 89. | ≡31.27 |
| 90. | ВОЗВРАТ ПРИХОДА |
| 91. | |
| 92. | НДС 18% |
| 93. | ≡15.25 |
| 94. | ВОЗВРАТ РАСХОДА |
| 95. | |
| 96. | НДС 18% |
| 97. | ≡6.86 |
| 98. | ----- |
| 99. | ПРИХОДЫ: |
| 100. | |
| 101. | ПРИХОД |
| 102. | 0012 |
| 103. | ВОЗВРАТОВ ПРИХОДОВ |
| 104. | 0001 |
| 105. | ----- |
| 106. | РАСХОДЫ: |
| 107. | |
| 108. | РАСХОД |
| 109. | 0001 |
| 110. | ВОЗВРАТОВ РАСХОДОВ |
| 111. | 0001 |
| 112. | ----- |
| 113. | ВНЕСЕНИЙ |
| 114. | 0001 |
| 115. | ВЫПЛАТ |
| 116. | 0000 |
| 117. | СЛУЖЕБНЫХ ДОКУМЕНТОВ |
| 118. | 0000 |
| 119. | ----- |
| 120. | Состояние обмена с ОФД |
| 121. | |
| 122. | Кол-во ФД: |
| 123. | 1 |
| 124. | ФД №25 |
| 125. | 15.02.17 15:01 |
| 126. | ----- |
| 127. | ИНКАССАЦИЯ |

ФФД 1.0

| ТОРГОВЫЙ ОБЪЕКТ №1 | |
|--------------------|---------------------------------|
| ДОБРО ПОЖАЛОВАТЬ! | |
| ----- | |
| 1. | ОТЧЕТ О СОСТОЯНИИ СЧЕТЧИКОВ ККТ |
| 2. | С ГАШЕНИЕМ № 0001 |
| 3. | |
| 4. | ПРИХОД |
| 5. | ≡1745.00 |
| 6. | НАЛИЧНЫМИ |
| 7. | ≡595.00 |
| 8. | ЭЛЕКТРОННЫМИ |
| 9. | ≡1150.00 |
| 10. | ----- |
| 11. | РАСХОД |
| 12. | ≡205.00 |
| 13. | НАЛИЧНЫМИ |
| 14. | ≡205.00 |
| 15. | ЭЛЕКТРОННЫМИ |
| 16. | ≡0.00 |
| 17. | ----- |
| 18. | ВОЗВРАТ ПРИХОДА |
| 19. | ≡100.00 |
| 20. | НАЛИЧНЫМИ |
| 21. | ≡100.00 |
| 22. | ЭЛЕКТРОННЫМИ |
| 23. | ≡0.00 |
| 24. | ----- |
| 25. | ВОЗВРАТ РАСХОДА |
| 26. | ≡45.00 |
| 27. | НАЛИЧНЫМИ |
| 28. | ≡45.00 |
| 29. | ЭЛЕКТРОННЫМИ |
| 30. | ≡0.00 |
| 31. | ----- |
| 32. | ЧЕКИ КОРРЕКЦИИ |
| 33. | |
| 34. | ПРИХОД |
| 35. | ≡0.00 |
| 36. | РАСХОД |
| 37. | ≡0.00 |
| 38. | ----- |
| 39. | ВНЕСЕНИЕ |
| 40. | ≡45.00 |
| 41. | ВЫПЛАТА |
| 42. | ≡50.00 |
| 43. | ----- |
| 44. | СУММА НАЛОГОВ ПО ТИПАМ |
| 45. | |
| 46. | ПРИХОД |
| 47. | |
| 48. | НДС 18% |
| 49. | ≡222.70 |
| 50. | НДС 10% |
| 51. | ≡51.82 |
| 52. | РАСХОД |
| 53. | |
| 54. | НДС 18% |
| 55. | ≡31.27 |
| 56. | ВОЗВРАТ ПРИХОДА |
| 57. | |
| 58. | НДС 18% |
| 59. | ≡15.25 |
| 60. | ВОЗВРАТ РАСХОДА |
| 61. | |
| 62. | НДС 18% |
| 63. | ≡6.86 |
| 64. | ----- |
| 65. | ПРИХОДЫ: |
| 66. | |
| 67. | ПРИХОД |
| 68. | 0012 |
| 69. | ВОЗВРАТОВ ПРИХОДОВ |
| 70. | 0001 |
| 71. | ----- |
| 72. | РАСХОДЫ: |
| 73. | |
| 74. | РАСХОД |
| 75. | 0001 |
| 76. | ВОЗВРАТОВ РАСХОДОВ |
| 77. | 0001 |
| 78. | ----- |
| 79. | ВНЕСЕНИЙ |
| 80. | 0001 |
| 81. | ВЫПЛАТ |
| 82. | 0000 |
| 83. | СЛУЖЕБНЫХ ДОКУМЕНТОВ |
| 84. | 0000 |
| 85. | ----- |
| 86. | Состояние обмена с ОФД |
| 87. | |
| 88. | Кол-во ФД: |
| 89. | 1 |
| 90. | ФД №25 |
| 91. | 15.02.17 15:01 |
| 92. | ----- |
| 93. | ИНКАССАЦИЯ |

ФФД 1.05

| | | |
|------|------------------------------------|------------------|
| 57. | НДС 18% | ≅15.25 |
| 58. | ВОЗВРАТ РАСХОДА | |
| 59. | НДС 18% | ≅6.86 |
| 60. | ----- | |
| 61. | ПРИХОДЫ: | |
| 62. | ПРИХОД | 0012 |
| 63. | ВОЗВРАТОВ ПРИХОДОВ | 0001 |
| 64. | ----- | |
| 65. | РАСХОДЫ: | |
| 66. | РАСХОД | 0001 |
| 67. | ВОЗВРАТОВ РАСХОДОВ | 0001 |
| 68. | ----- | |
| 69. | ВНЕСЕНИЙ | 0001 |
| 70. | ВЫПЛАТ | 0000 |
| 71. | СЛУЖЕБНЫХ ДОКУМЕНТОВ | 0000 |
| 72. | ----- | |
| 73. | Состояние обмена с ОФД | |
| 74. | Кол-во ФД: | 1 |
| 75. | ФД №25 | 15.02.17 15:01 |
| 76. | ----- | |
| 77. | ИНКАССАЦИЯ | |
| 78. | | ≅1814.00 |
| 79. | ВЫРУЧКА | ≅4662.00 |
| 80. | СМЕННЫЙ ИТОГ ПРИХОДА | |
| 81. | | ≅5102.00 |
| 82. | СМЕННЫЙ ИТОГ РАСХОДА | |
| 83. | | ≅440.00 |
| 84. | ----- | |
| 85. | НЕОБНУЛЯЕМАЯ СУММА ПРИХОДА | |
| 86. | | ≅12335.98 |
| 87. | ----- | |
| 88. | НЕОБНУЛЯЕМАЯ СУММА РАСХОДА | |
| 89. | | ≅1888.00 |
| 90. | ----- | |
| 91. | ОТЧЕТ О ЗАКРЫТИИ СМЕНЫ | |
| 92. | Пользователь: ООО «АВС» | |
| 93. | Адрес: Москва, ул. Новая, д. 1 | |
| 94. | Место расчетов: Москва, ул. Южная, | |
| 95. | д. 32 | |
| 96. | Смена № | 0003 |
| 97. | Чеков за смену | 00007 |
| 98. | Непереданных ФД | 0001 |
| 99. | ФД за смену | 0004 |
| 100. | ФД не переданы с | 15.02.17 |
| 101. | Ресурс ключей в дн. | 395 |
| 102. | Касса: | 001 |
| 103. | Кассир: | Сидоров В.А. |
| 104. | Дата Время | 15.02.17 18:10 |
| 105. | ИНН: | 123456789012 |
| 106. | РН ККТ: | 123456789012 |
| 107. | ↑ЗН ККТ: | 00105700000012↑ |
| 108. | ФН № | 1234567890123456 |
| 109. | ФД № | 0000000102 |
| 110. | ФП: | 9876543218 |
| 111. | СПАСИБО | |
| 112. | ЗА ПОКУПКУ! | |

ФФД 1.0

| | | |
|------|--------------------------------|------------------|
| 78. | | ≅1814.00 |
| 79. | ВЫРУЧКА | ≅4662.00 |
| 80. | СМЕННЫЙ ИТОГ ПРИХОДА | |
| 81. | | ≅5102.00 |
| 82. | СМЕННЫЙ ИТОГ РАСХОДА | |
| 83. | | ≅440.00 |
| 84. | ----- | |
| 85. | НЕОБНУЛЯЕМАЯ СУММА ПРИХОДА | |
| 86. | | ≅12335.98 |
| 87. | ----- | |
| 88. | НЕОБНУЛЯЕМАЯ СУММА РАСХОДА | |
| 89. | | ≅1888.00 |
| 90. | ----- | |
| 91. | ОТЧЕТ О ЗАКРЫТИИ СМЕНЫ | |
| 92. | Пользователь: ООО «АВС» | |
| 93. | Адрес: Москва, ул. Новая, д. 1 | |
| 94. | Смена № | 0003 |
| 95. | Чеков за смену | 00007 |
| 96. | Непереданных ФД | 0001 |
| 97. | ФД за смену | 0004 |
| 98. | ФД не переданы с | 15.02.17 |
| 99. | Кассир: | Сидоров В.А. |
| 100. | Дата Время | 15.02.17 18:10 |
| 101. | ИНН: | 123456789012 |
| 102. | РН ККТ: | 123456789012 |
| 103. | ↑ЗН ККТ: | 00105700000012↑ |
| 104. | ФН № | 1234567890123456 |
| 105. | ФД № | 0000000102 |
| 106. | ФП: | 9876543218 |
| 107. | | |
| 108. | | |
| 109. | | |
| 110. | | |
| 111. | СПАСИБО | |
| 112. | ЗА ПОКУПКУ! | |

Алгоритм расчета

| Номер строки | Описание |
|--------------|---------------------------------------------------------------------------------------|
| 1. | Клише (о программировании клише и рекламного смотрите вкладку «Клише/реклама»). |
| 2. | |
| 3. | |
| 4. | Наименование отчета, номер текущей смены. |
| 5. | |
| 6. | Сумма всех доходов (<7> ¹ +<8>+<15>+<16>+<17>) |
| 7. | Сумма доходов, оплаченных фискальным типом «Наличными» |
| 8. | Сумма доходов, оплаченных фискальным типом 1 «Электронными» (<9>+<10>+<11>+<12>+<13>) |
| 9. | Сумма доходов, способ оплаты «Плат.картой» |
| 10. | Сумма доходов, способ оплаты «Тарой» |
| 11. | Сумма доходов, способ оплаты ² «Кредитом» |
| 12. | Сумма доходов, способ оплаты «Тип 9» |
| 13. | Сумма доходов, способ оплаты «Тип 10» |
| 14. | Сумма доходов, оплаченных фискальным типом 2 «Предварительная оплата (аванс)» |
| 15. | |
| 16. | Сумма доходов, оплаченных фискальным типом 3 «Последующая оплата (кредит)» |
| 17. | Сумма доходов, оплаченных фискальным типом 4 «Иная форма оплаты» |
| 18. | Разделитель |
| 19. | Сумма всех расходов (<20>+<21>+<23>+<24>+<25>) |
| 20. | Сумма доходов, оплаченных фискальным типом «Наличными» |
| 21. | Сумма доходов, оплаченных фискальным типом 1 «Электронными» |
| 22. | Сумма доходов, оплаченных фискальным типом 2 «Предварительная оплата (аванс)» |
| 23. | |
| 24. | Сумма доходов, оплаченных фискальным типом 3 «Последующая оплата (кредит)» |
| 25. | Сумма доходов, оплаченных фискальным типом 4 «Иная форма оплаты» |
| 26. | Разделитель |
| 27. | Сумма возвратов доходов (<28>+<29>+<31>+<32>+<33>) |
| 28. | Сумма доходов, оплаченных фискальным типом «Наличными» |
| 29. | Сумма доходов, оплаченных фискальным типом 1 «Электронными» |
| 30. | Сумма доходов, оплаченных фискальным типом 2 «Предварительная оплата (аванс)» |
| 31. | |
| 32. | Сумма доходов, оплаченных фискальным типом 3 «Последующая оплата (кредит)» |
| 33. | Сумма доходов, оплаченных фискальным типом 4 «Иная форма оплаты» |
| 34. | Разделитель |
| 35. | Сумма возвратов расходов (<36>+<37>+<39>+<40>+<41>) |
| 36. | Сумма доходов, оплаченных фискальным типом «Наличными» |
| 37. | Сумма доходов, оплаченных фискальным типом 1 «Электронными» |
| 38. | Сумма доходов, оплаченных фискальным типом 2 «Предварительная оплата (аванс)» |
| 39. | |
| 40. | Сумма доходов, оплаченных фискальным типом 3 «Последующая оплата (кредит)» |
| 41. | Сумма доходов, оплаченных фискальным типом 4 «Иная форма оплаты» |

| Номер строки | Описание |
|--------------|----------------------------------------------------------------------------------------------------------------------------------------------------|
| 42. | Разделитель |
| 43. | Заголовок блока информации о чеках коррекции |
| 44. | Сумма всех приходов |
| 45. | Сумма всех расходов |
| 46. | Разделитель |
| 47. | Сумма всех внесений денег в кассу за смену |
| 48. | Сумма всех выплат денег из кассы за смену |
| 49. | Разделитель |
| 50. | Заголовок блока суммы налогов по типам |
| 51. | Наименование типа операции «Приход» |
| 52. | Сумма налога |
| 53. | Сумма налога |
| 54. | Наименование типа операции «Расход» |
| 55. | Сумма налога |
| 56. | Наименование типа операции «Возврат прихода» |
| 57. | Сумма налога |
| 58. | Наименование типа операции «Возврат прихода» |
| 59. | Сумма налога |
| 60. | Разделитель |
| 61. | Заголовок блока количеств приходов |
| 62. | Количество операций «Приход» |
| 63. | Количество операций «Возвратов приходов» |
| 64. | Разделитель |
| 65. | Заголовок блока количеств расходов |
| 66. | Количество операций «Расход» |
| 67. | Количество операций «Возвратов расходов» |
| 68. | Разделитель |
| 69. | Количество операций «Внесение» |
| 70. | Количество операций «Выплата» |
| 71. | Количество служебных отчетов |
| 72. | Разделитель |
| 73. | Заголовок блока информации о состоянии ОФД |
| 74. | Количество фискальных документов, ожидающих отправки ОФД |
| 75. | Номер фискального документа, который первый в очереди к отправке ОФД, дата и время проведения первого неотправленного фискального документа на ККТ |
| 76. | Разделитель |
| 77. | Сумма наличных денег, которые должны находиться в денежном ящике (<7>-<20>-<28>+<36>+<47>-<48>+<78 предыдущего отчета о закрытии смены> |
| 78. | В случае инкассации (включена настройка на вкладке «Основные») будет напечатано ИНКАССАЦИЯ, в противном случае – НАЛИЧНОСТЬ. |
| 79. | Выручка за смену (<6>-<19>-<27>+<35>) |
| 80. | Сменный итог прихода, записываемый в ФН (<6>) |
| 81. | |
| 82. | Сменный итог расхода, записываемый в ФН (<19>) |
| 83. | |
| 84. | Разделитель |

| Номер строки | Описание |
|--------------|--------------------------------------------------------------------------------------------------|
| 85. | Необнуляемая сумма прихода |
| 86. | |
| 87. | Разделитель |
| 88. | Необнуляемая сумма расхода |
| 89. | |
| 90. | Разделитель |
| 91. | Заголовок отчета о закрытии смены |
| 92. | Наименование пользователя |
| 93. | Адрес расчетов |
| 94. | Адрес места расчетов |
| 95. | |
| 96. | Номер смены, которую закрыли, распечатав отчет о закрытии смены |
| 97. | Количество чеков за смену |
| 98. | Количество непереданных фискальных документов |
| 99. | Количество фискальных документов за смену |
| 100. | Дата первого непереданного фискального документа |
| 101. | Количество дней до окончания срока действия ФН |
| 102. | Номер ККТ |
| 103. | Имя кассира, который закрыл смену (распечатал отчет о закрытии смены) |
| 104. | Дата и время отчета |
| 105. | ИНН пользователя ККТ |
| 106. | Регистрационный номер ККТ |
| 107. | Заводской номер ККТ |
| 108. | Номер Фискального накопителя |
| 109. | Номер Фискального документа |
| 110. | Фискальный признак документа |
| 111. | Рекламный текст (о программировании клише и рекламного текста смотрите вкладку «Клише/Реклама»). |
| 112. | |

¹ – <X> – номер строки отчета о состоянии счетчиков ККТ, значение которой используется в выражении, например:
Выручка за смену = сумма всех приходов – сумма всех возвратов приходов – сумма всех расходов + сумма всех возвратов расходов

² – по умолчанию способы оплаты: Плат.картой, Тарой, Кредитом, Тип 9, Тип 10 запрограммированы в фискальном типе «Электронными». Подробнее о настройке способов оплаты изложено в разделе «Вкладка «Оплата»



В отчете о состоянии счетчиков ККТ с гашением можно настроить печать информационного блока о сумме налогов по типам (подробное описание изложено в Протоколе работы ККТ), образец документа представлен в разделе «Отчеты о состоянии счетчиков без гашения».

Печать фискальных документов по номеру

В режиме доступа к ФН можно снимать отчеты из фискального накопителя по номеру документа. Если указан номер документа открытия смены, то будет распечатан документ:

ФФД 1.05

| ФД ПО НОМЕРУ ОТЧЕТ ОБ ОТКРЫТИИ СМЕНЫ | |
|-----------------------------------------|------------------|
| ФН № | 1234567890123456 |
| РН ККТ: | 123456789012 |
| ИНН: | 123456789012 |
| ФД № | 0000000022 |
| Дата Время | 15.02.17 10:01 |
| ФП: | 9876543210 |
| Смена № | 0003 |
| Кассир: СИС.АДМИНИСТРАТОРА | |
| Версия ФФД | 1.05 |
| Версия ККТ | XXXX |
| ФФД ККТ: | 1.05 |

ФФД 1.0

| ФД ПО НОМЕРУ ОТЧЕТ ОБ ОТКРЫТИИ СМЕНЫ | |
|-----------------------------------------|------------------|
| ФН № | 1234567890123456 |
| РН ККТ: | 123456789012 |
| ИНН: | 123456789012 |
| ФД № | 0000000022 |
| Дата Время | 15.02.17 10:01 |
| ФП: | 9876543210 |
| Смена № | 0003 |
| Кассир: СИС.АДМИНИСТРАТОРА | |
| Пользователь: ООО «АВС» | |
| СПАСИБО ЗА ПОКУПКУ! | |

Если указан номер кассового чека, то распечатается документ:

ФФД 1.05

| ФД ПО НОМЕРУ КАССОВЫЙ ЧЕК | |
|--------------------------------|-------------------|
| ФН № | 234567890123456 |
| РН ККТ: | 123456789012 |
| ИНН: | 123456789012 |
| ФД № | 0000000022 |
| Дата Время | 15.02.17 10:01 |
| ФП: | 9876543210 |
| Смена № | 0003 |
| Чек № | 0005 |
| | ВОЗВРАТ РАСХОДА |
| ИТОГ | ≐12.90 |
| Чипсы с беконом LAYS | |
| | 2.32 x 5.50 ≐1.90 |
| ТОВАР ПОЛНЫЙ РАСЧЕТ | |
| НДС 10% | ≐1.17 |
| НАЛИЧНЫМИ | ≐12.90 |
| ЭЛЕКТРОННЫМИ | ≐0.00 |
| ПРЕДВАРИТЕЛЬНАЯ ОПЛАТА (АВАНС) | ≐0.00 |
| ПОСЛЕДУЮЩАЯ ОПЛАТА (КРЕДИТ) | ≐0.00 |
| ИНАЯ ФОРМА ОПЛАТЫ | ≐0.00 |
| Кассир: СИС.АДМИНИСТРАТОР | |
| СНО | ОСН |
| Версия ФФД | 1.05 |
| Сумма НДС 10% | ≐1.17 |

ФФД 1.0

| ФД ПО НОМЕРУ КАССОВЫЙ ЧЕК | |
|--------------------------------|--------------------------|
| ФН № | 234567890123456 |
| РН ККТ: | 123456789012 |
| ИНН: | 123456789012 |
| ФД № | 0000000022 |
| Дата Время | 15.02.17 10:01 |
| ФП: | 9876543210 |
| Смена № | 0003 |
| Чек № | 0005 |
| | ВОЗВРАТ РАСХОДА |
| ИТОГ | ≐12.90 |
| Чипсы с беконом LAYS | |
| | 1.32 x 5.50 ≐1.90 |
| Сумма с НДС 10% | ≐1.17 |
| НАЛИЧНЫМИ | ≐12.90 |
| ЭЛЕКТРОННЫМИ | ≐0.00 |
| Кассир: СИС.АДМИНИСТРАТОР | |
| СНО | ОСН |
| Пользователь: ООО «АВС» | |
| Сумма с НДС 10% | ≐1.17 |
| ----- | |
| ПОДТВЕРЖДЕНИЕ | |
| ИНН ОфД | 111222111222 |
| Дата Время | 15.02.17 18:12 |
| ФД № | 0000000022 |
| ФН № | 234567890123456 |
| ФПО | gf4560x4563456C32534FFFD |
| СПАСИБО ЗА ПОКУПКУ! | |

Аналогично будет распечатана информация о фискальном документе по его номеру.

Реквизиты кассовых документов



В данном разделе представлен пример документа ФФД 1.05, подробное описание изложено в документе «Форматы фискальных документов, обязательных к использованию», представленные на сайте ФНС.

Реквизиты товарной позиции в кассовом чеке

При оформлении товарной позиции на печать выводятся следующие реквизиты: наименование товара, цена товара, количества товара, стоимость, информация о скидке или наценке и ее величине, информация о налогах.

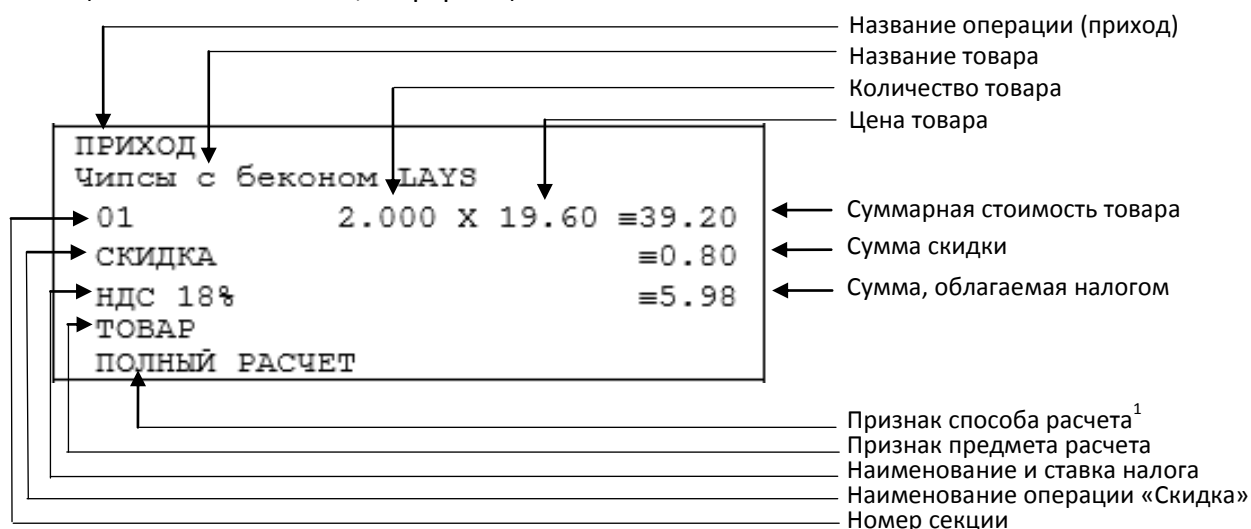

Наименование операции

В начале чека будет напечатано наименование операции: приход, возврат прихода, расход или возврат расхода.

Наименование товара

В данной ККТ есть возможность печать наименования товара.

Номер секции

В данной ККТ возможна работа с 16 секциями, кроме номера можно запрограммировать наименование секции и печатать его в чеке.

Количество товара

Количество товара указывается с точностью до третьего знака после запятой (с точностью до граммов, миллилитров и т. д. для соответствующих товаров). Разделителем целой и дробной части служит символ точки «.»



Подробнее смотрите описание вкладки «Печать чека», параметр Количество на ЧЛ на странице 38.

¹ – Подробное описание реквизитов изложено в Протоколе работы ККТ.

Цена и суммарная стоимость товара

Цена и суммарная стоимость товара указываются в рублях и копейках, разделителем рублей и копеек служит символ точки «.». Все суммы в чеке защищены специальным символом знака тождества «≡». Данный символ невозможно вывести на печать в произвольном месте. Таким образом, ККТ, выделяя значение денежного регистра, обеспечивает невозможность оформления документов, содержащих произвольные данные.

Сумма скидки

В данной ККТ возможно начислять суммовые и процентные скидки и надбавки (наценки) (подробнее смотрите описание раздела «Вкладка «Скидки/надбавки»).

Сумма, облагаемая налогом

Значение суммы, которая облагается налогом.

Наименование и ставка налога

В чеке после **Суммы** печатается наименование основного налога и его ставка.

Блок реквизитов кассового чека

| | | |
|-------------------------------------------------------------------------------------|-----------------------|------------------------------------------------------------------|
| ИТОГ | ≡100.00 | |
| Сумма НДС 18% | ≡15.25 | ← Блок информации об оплате кассового чека |
| НАЛИЧНЫМИ | ≡50.00 | |
| ЭЛЕКТРОННЫМИ: ПЛАТ.КАРТОЙ | ≡50.00 | |
| СНО: | ОСН | |
| Пользователь: | ООО «АВС» | ← Наименование пользователя |
| Адрес: | Москва, ул.Новая, д.1 | ← Адрес расчетов |
| Место расчетов: | Москва, ул.Южная д.32 | ← Адрес места расчетов |
| Кассир: | Сидоров В.А. | ← Должность и ФИО кассира |
| Сайт ФНС: | www.nalog.ru | ← Адрес сайта для проверки фискальных признаков |
| ИНН: | 123456789012 | ← ИНН пользователя |
| ↑ЗН ККТ: | 00105700000012↑ | ← Признак регистрации ККТ в ФНС, заводской номер ККТ |
| Смена № | 0006 | ← Номер смены |
| ЧЕК № | 00003 | ← Номер кассового чека |
| 15.02.17 14:35 | | ← Дата и время закрытия чека |
| РН ККТ: | 123456789012 | ← Регистрационный номер ККТ |
| ФН № | 1234567890123455 | ← Номер Фискального накопителя |
| ФД № | 0000000118 | ← Номер Фискального документа |
| ФП: | 9876543210 | ← Фискальный признак документа |
|  | | ← QR код, содержит реквизиты кассового чека и фискальный признак |
| СПАСИБО ЗА ПОКУПКУ! | | |



До проведения регистрации ККТ в налоговых органах, фискальный признак не печатается.

При считывании QR-кода приложением будет отображена последовательность символов:

t=20160620T1638&s=100.00&fn=000110000105&i=1234567890&fp=123456&n=2

В QR-коде зашифрована следующая информация о кассовом чеке:

t – дата (в формате ГГГММДД), символ **T** – время чека (в формате ЧЧММ).

s – итог чека;

fn – заводской номер ФН;
i – порядковый номер документа;
fp – фискальный признак документа;
n – тип чека (признак расчета).

Для проверки наличия электронной версии кассового чека на сайте ФНС нужно запустить браузер, в адресной строке ввести начало ссылки, например, [http\(s\)://URL/par](http(s)://URL/par), затем скопировать считанную со штрихкода информацию и нажать Enter.

Блок информации об оплате кассового чека

Информация о принятии наличных и электронных средств платежа от клиента/покупателя в счет оплаты товара, услуги. Эта информация всегда печатается в кассовом чеке.

Адрес расчетов

Адрес, где производятся расчеты.

Место расчетов

Местоположение торгового предприятия, где производятся расчеты.

Должность и ФИО кассира

Должность и ФИО лица, осуществляющего расчеты с покупателем (клиентом), оформляющего кассовые чеки или бланки строгой отчетности, выдающего (передающего) их покупателю (клиенту) (за исключением расчетов, осуществляемых с использованием автоматических устройств для расчетов, применяемых в том числе при осуществлении расчетов с использованием электронных средств платежа в сети «Интернет»).

ИНН пользователя

Идентификационный номер налогоплательщика вводится при регистрации ККТ в налоговых органах и должен содержать до 10 знаков или до 12 знаков – если пользователь является юридическим лицом, или если пользователь является индивидуальным предпринимателем соответственно.

Заводской номер

Заводским номером ККТ является уникальная последовательность цифр, которая имеет формат:

XXXNNMMMMMMMS

Где:

XXX – код производителя (3 цифры);

NNN – номер модели (3 цифры);

MMMMMM – заводской номер ККТ (7 цифр, но значащими являются младшие шесть разрядов, старший разряд должен содержать 0).

S – контрольная сумма (одна цифра). Контрольная сумма должна быть равна остатку от деления на 13 числа, состоящего из первых 14 цифр. Если остаток больше 9, то контрольное число должно быть равно последней цифре остатка.

Фискальные документы защищены символом «**↑**» слева от аббревиатуры «ЗН» и справа от заводского номера.

Номер кассового чека

Нумерация чеков сплошная в диапазоне одной смены (для кассовых чеков прихода, расхода, возврата прихода, возврата расхода). После открытия новой смены первый пробитый кассовый чек (прихода/расхода/возврата прихода/возврата расхода) будет иметь номер 0001.

Дата закрытия чека

Дата определяется по показаниям внутренних энергонезависимых часов ККТ. Формат представления даты: ДД-ММ-ГГ.

Время закрытия чека

Время определяется по показаниям внутренних энергонезависимых часов ККТ. Формат представления времени: ЧЧ-ММ.

Регистрационный номер ККТ

Регистрационный номер ККТ содержит до 14 знаков.

Заводской номер фискального накопителя

Заводской номер фискального накопителя содержит 16 знаков.

Номер фискального документа

Номер фискального документа содержит 8 знаков.

Фискальный признак документа

Все фискальные документы защищаются фискальным признаком документа – последовательность цифр, содержащая до 10 знаков.

Блок реквизитов отчетов о открытии и закрытии смены

Отчеты об открытии смены содержат блок информации:

| | | | |
|-----------------------------------------|------------------|---|----------------------------------------------------|
| Пользователь: ООО «АВС» | | ← | Наименование пользователя |
| Адрес: Москва, ул. Новая, д. 1 | | ← | Адрес расчетов |
| Место расчетов: Москва, ул. Южная, д.32 | | ← | Адрес места расчетов |
| Смена №: | 0001 | ← | Номер смены |
| Версия ККТ | XXXX | ← | Версия ПО ККТ |
| ФФД ККТ | 1.05 | ← | Версия ФФД ККТ |
| Кассир: Сидоров В.А. | | ← | Должность и ФИО кассира |
| Дата Время | 15.02.17 16:47 | ← | Дата и время отчета |
| ИНН: | 123456789012 | ← | ИНН пользователя |
| РН ККТ: | 1234567890123456 | ← | Регистрационный номер ККТ |
| ↑ЭН ККТ: | 00105700000011↑ | ← | Признак регистрации ККТ в ФНС, заводской номер ККТ |
| ФН № | 1234567890123456 | ← | Номер Фискального накопителя |
| ФД № | 0000000001 | ← | Номер Фискального документа |
| ФП: | 9876543210 | ← | Фискальный признак документа |

Отчет о закрытии смены содержат блок информации:

| | | | |
|------------------------------------------|------------------|---|----------------------------------------------------|
| Пользователь: ООО «АВС» | | ← | Наименование пользователя |
| Адрес: Москва, ул. Новая, д. 1 | | ← | Адрес расчетов |
| Место расчетов: Москва, ул. Южная, д. 32 | | ← | Адрес места расчетов |
| Смена № | 0003 | ← | Номер смены |
| Чеков за смену | 00007 | ← | Количество чеков за смену |
| Непереданных ФД | 0001 | ← | Количество непереданных ФД |
| ФД за смену | 0004 | ← | Количество ФД за смену |
| ФД не переданы с | 15.02.17 | ← | Дата первого непереданного документа |
| Ресурс ключей в дн. | 395 | ← | Количество дней до окончания срока ФН |
| Касса: | 001 | ← | Номер ККТ |
| Кассир: | Сидоров В.А. | ← | Должность и ФИО кассира |
| Дата Время | 15.02.17 18:10 | ← | Дата и время отчета |
| ИНН: | 123456789012 | ← | ИНН пользователя |
| РН ККТ: | 123456789012 | ← | Регистрационный номер ККТ |
| ↑ЭН ККТ: | 00105700000012↑ | ← | Признак регистрации ККТ в ФНС, заводской номер ККТ |
| ФН № | 1234567890123456 | ← | Номер Фискального накопителя |
| ФД № | 0000000102 | ← | Номер Фискального документа |
| ФП: | 9876543218 | ← | Фискальный признак документа |



До проведения регистрации ККТ в налоговых органах, фискальный признак не печатается.

Наименование пользователя

Наименование организации-пользователя ККТ или индивидуального предпринимателя.

Адрес расчетов

Адрес (местоположение) торгового предприятия, где производятся расчеты.

ИНН пользователя

ИНН организации-пользователя ККТ или индивидуального предпринимателя.

Должность и ФИО кассира

Должность и ФИО лица, осуществившего снятие отчета об открытии или закрытии смены.

Дата печати отчета

Дата определяется по показаниям внутренних энергонезависимых часов ККТ. Формат представления даты: ДД-ММ-ГГ.

Время печати отчета

Время определяется по показаниям внутренних энергонезависимых часов ККТ. Формат представления времени: ЧЧ-ММ.

Смена №

В отчете открытия печатается номер открываемой смены, в суточном отчете о закрытии смены печатается номер закрываемой смены. Номер содержит 4 разряда (цифрами от 0 до 9).

Описание строк ККТ №, ФН №, ФД №, ФП представлено в разделе «Блок реквизитов кассового чека».

Количество чеков за смену

Количество пробитых чеков за смену.

Количество непереданных ФД

Количество непереданных фискальных документов на момент печати отчета о закрытии смены.

Дата и время первого непереданного ФД

Дата и время первого фискального документа, информация о котором не передана ОФД.

Информация о скидках в чеках

ККТ печатает в кассовом чеке информацию о скидках/надбавках, которые могут быть суммовые и процентные. При расчетах суммарной стоимости товара с учетом процентной скидки есть нюанс.

Например, нужно продать 21,105 единиц товара (ед./т.) по цене 4,30 рублей за единицу товара (р/ед.т) со скидкой 11%. Расчет суммарной стоимости товара с учетом скидки можно выполнить разными способами:

- **Вычислить цену одной единицы товара со скидкой 11%, затем вычислить суммарную стоимость товара:**

$$4,30 \text{ р/ед.т.} - 11\% = 3,827 \text{ р/ед.т. (округлить до } \mathbf{3,83} \text{ р/ед.т.)}$$

$$21.105 \text{ ед.т.} \times 3,83 \text{ р/ед.т.} = 80,83215 \text{ р (округлить до } \mathbf{80,83} \text{ р)}$$

- **Вычислить цену 21,105 единиц товара по цене 4,30, затем начислить скидку 11%:**

$$21.105 \text{ ед.т.} \times 4,30 \text{ р/ед.т.} = 90,7515 \text{ р (округлить до } \mathbf{90,75} \text{ р)}$$

$$90,75 \text{ р} - 11\% = 80,7675 \text{ р (округлить до } \mathbf{80,77} \text{ р)}$$

В результате выполненных расчетов выявлено **расхождение суммарной стоимости товара (80,83 р – 80,77 р = 0,06 р).**

Во избежание расхождений суммарной стоимости товара при различных способах расчета суммы чека (с учетом скидки) в данной ККТ реализован механизм расчета стоимости товара с учетом процентной скидки:

1. После ввода позиции ККТ оценивает возможность начисления скидки без расхождений.
2. В случае если расхождения в расчетах не выявлены, в чеке печатается строка с количеством, ценой и суммарной стоимостью (с учетом скидки).
3. В случае если расхождение при расчетах выявлено, регистрация автоматически будет разделена на две регистрации, причем стоимость единицы товара в каждой из позиций будет отличаться на 0,01 р.

Далее приведен образец кассового чека, в котором позиция товара разбита на две позиции для корректного расчета суммарной стоимости товара с учетом процентной скидки.

| КАССОВЫЙ ЧЕК | |
|----------------------|-----------------------------|
| ПРИХОД | |
| Сыр Чеддер | |
| 01 | 14,890 X 3,83 ≙57,03 |
| СКИДКА | ≙7.00 |
| Сыр Чеддер | |
| 01 | 6,215 X 3,82 ≙23,74 |
| СКИДКА | ≙2.98 |
| Колбаса докт. МИКОЯН | |
| 01 | 0.500 X 90.00 ≙45.00 |
| СКИДКА | ≙10.00 |

Начисление скидки невозможно без расхождения при разных способах расчета суммарной стоимости товара с учетом скидки. Регистрация товара разбита на две регистрации (в чеке две позиции одного товара, но с ценой, отличной на 0,01 р (выделено красным)).

Начисление скидки возможно (расхождений при разных способах расчетов суммарной стоимости товара с учетом скидки не выявлено). В чека печатается одна позиция.

Приложение 2



В этом приложении приведены самые общие объяснения терминов и понятий. Иногда такое описание немного упрощает их понимание.

О паролях

Всего в ККТ имеется 32 пароля (разрядность каждого пароля – до 8 цифр):

- пароль доступа к ККТ (значение по умолчанию: 0);
- 28 паролей кассиров (значения по умолчанию: для кассира 1 пароль «1», для кассира 2 – «2», ..., для кассира 28 – «28»);
- пароль администратора (значение по умолчанию: 29);
- пароль системного администратора (значение по умолчанию: 30);
- пароль доступа к ККТ используется программой, управляющей ККТ.

Использование пароля доступа к ФН описано в документе «Регистрация ККТ. Методика проведения».

Остальные пароли (28 паролей кассиров и 2 пароля администраторов) ограничивают доступ к выполнению некоторых функций ККТ:

- 1 – оформление прихода/возврата прихода/расхода/возврата расхода, внесения/выплаты,
- 3 – снятие отчетов о закрытии смены,
- 4 – программирование ККТ,
- 5 – режим ввода заводского номера ККТ;
- 6 – режим ФН.

Ниже приведена таблица, указывающая, какие пароли разрешают выполнять соответствующие им функции:

| Пароль | Функции | | | | |
|-------------------------------|---------|---|---|---|---|
| | 1 | 3 | 4 | 5 | 6 |
| Кассир 1 .. Кассир 28 | + | | | | |
| Администратор | + | + | | | |
| Системный администратор | + | + | + | | + |
| Режим ввода заводского номера | | | | + | |

ККТ использует пароль для идентификации пользователей. В режимах оформления кассовых чеков, отчетов о закрытии смены в документах в строке «Кассир» печатается имя пользователя, чей пароль был введен при входе в режим. Необходимо учитывать, что при программировании паролей кассиров программирование более одного пароля одним значением недопустимо. Для разных режимов ККТ ведет себя по-разному. Пусть **M** – режим, **P** – введенный пароль. При входе в режимы ККТ производит проверки по следующим правилам:

M = 1 (Чек):

если **P** = пароль «Кассир 1», то

вход в режим

иначе если **P** = пароль «Кассир 2», то

вход в режим

...

иначе если **P** = пароль «Кассир 28», то

вход в режим

иначе если **P** = пароль «Администратор», то

вход в режим

иначе если **P** = пароль «Системный администратор», то

вход в режим

иначе отказ во входе в режим.

M = 2 или 3 (Отчеты о закрытии смены):

если **P** = пароль «Системный администратор», то

вход в режим

иначе если **P** = пароль «Администратор», то

вход в режим

иначе отказ во входе в режим.

M = 4 (Программирование):

если **P** = пароль «Системный администратор», то

вход в режим

иначе отказ во входе в режим.

M = 5 (Режим ввода заводского номера):

если **P** = пароль «доступа к вводу ЗН ККТ», то

вход в режим

иначе заблокировать ККТ.

M = 6 (Режим доступа к ФН):

если **P** = пароль «доступа к ФН», то

вход в режим

иначе отказ во входе в режим.

Таким образом, в ККТ исключается возможность «заслонить кассиром системного администратора» для режима программирования (в котором программируются пароли) и исключает вероятность принятия кассира за администратора в режиме оформления кассовых чеков (так как обычно кассиры регистрируют приход/расход, а не администраторы).

О секциях

ККТ поддерживает работу с 16 секциями (номера секций от 1 до 16). Но в ККТ существует дополнительная секция с номером 0. Все приходы в секцию 0 регистрируются в секцию 1. Единственное отличие секции 0 от секции 1 в том, что при оформлении прихода/расхода в 0-ю секцию на чеке не печатается номер секции и название секции.

Приложение 3

Установка драйвера под ОС Windows

Сохраните на ПК инсталлятор Драйвера ККТ ДТО 8 и ДТО 9 (представлено на сайте компании АТОЛ). Ниже приведено описание установки ДТО8, установка ДТО9 производится аналогично.

Выберите пункт «Выполнить...» из меню «Пуск» («Start» / «Run...»)

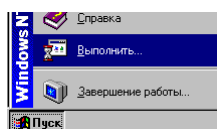

Указать путь к инсталлятору на ПК, нажать клавишу «Enter» на клавиатуре. Например, «C:\АТОЛ\ККМ_8_00_02_Full».

Версия Драйвера на иллюстрации может не соответствовать последней версии, установка производится аналогично.

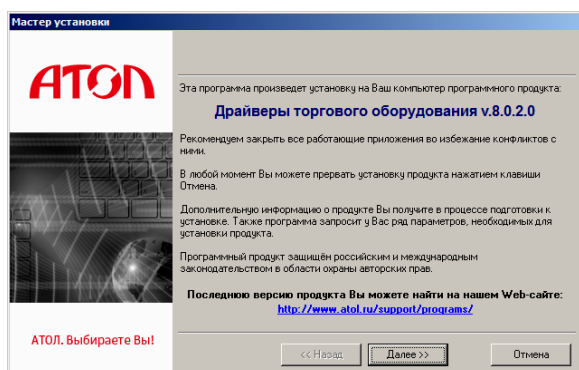
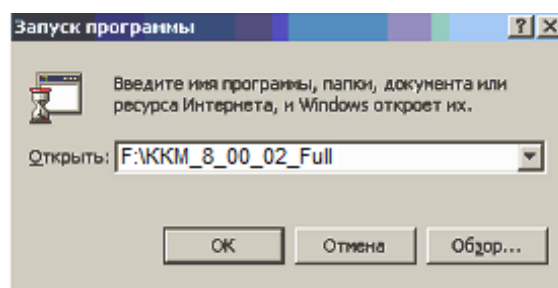

После нажатия на кнопку «Далее» откроется текст лицензионного соглашения.

На экране появится окно программы инсталляции.

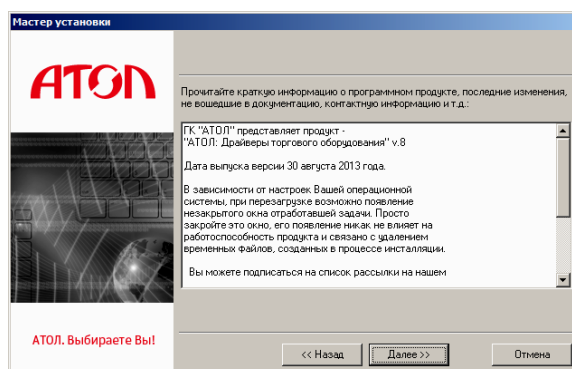

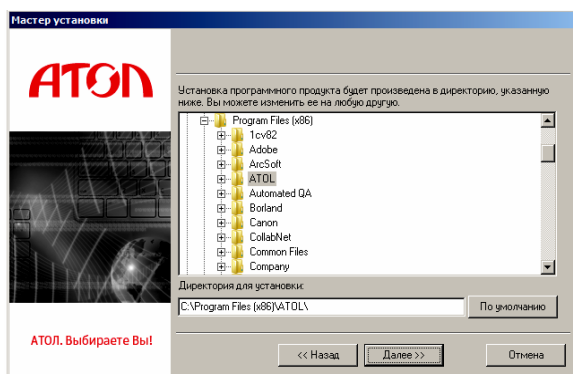

Укажите директорию, в которой хотите расположить драйвер, тестовую утилиту, документацию и прочие файлы.

Нажмите на кнопку «По умолчанию» для выбора директории, предлагаемой по умолчанию программой инсталляции.

Указать программную группу главного меню, в которую следует поместить ссылку на тестовую утилиту. Тестовая утилита будет помещена в подгруппу «Тесты» указанной группы, документация – в подгруппу «Документация». Утилита регистрации ККТ будет размещена отдельно.

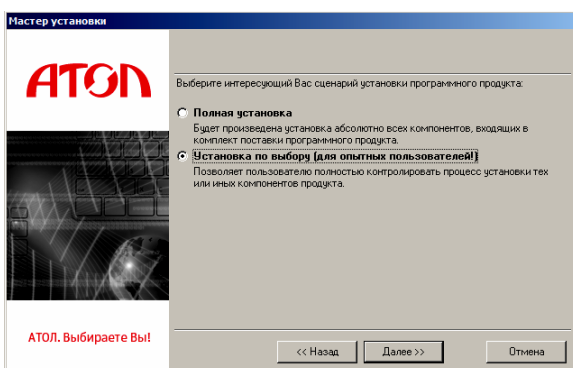
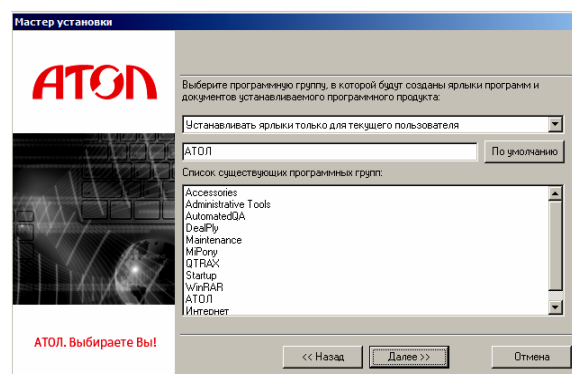

В открывшемся окне выбрать интересующий Вас сценарий установки (для установки только драйвера ККТ выбрать «Установка по выбору»).

В открывшемся окне установить флаг напротив наименования «АТОЛ: Драйвер ККТ v.8.0.2»

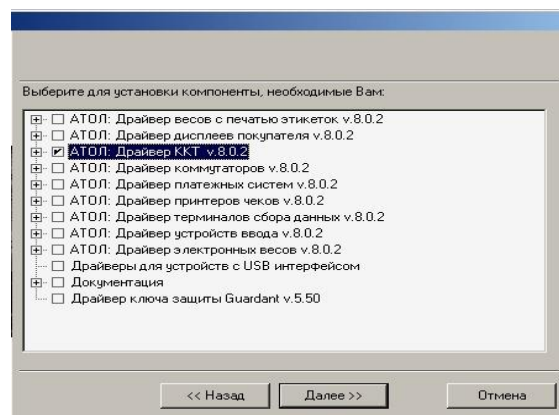

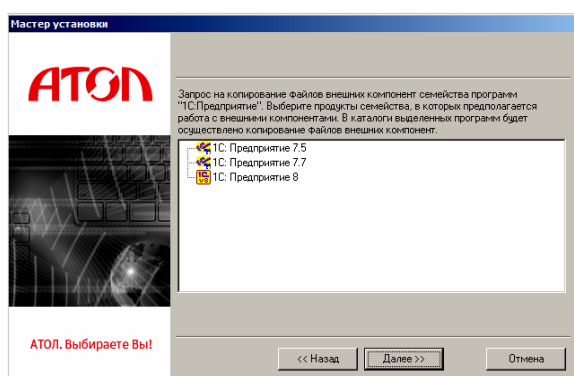

Запрос о копировании компонентов семейства программ «1С:Предприятие». Нужно подтвердить/отменить выбор и нажать кнопку «Далее».

Дождаться завершения копирования и регистрации всех необходимых модулей.

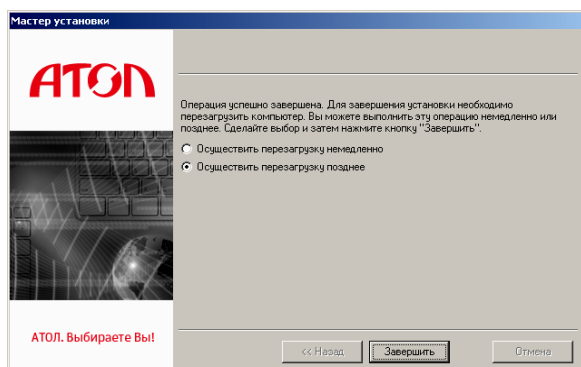
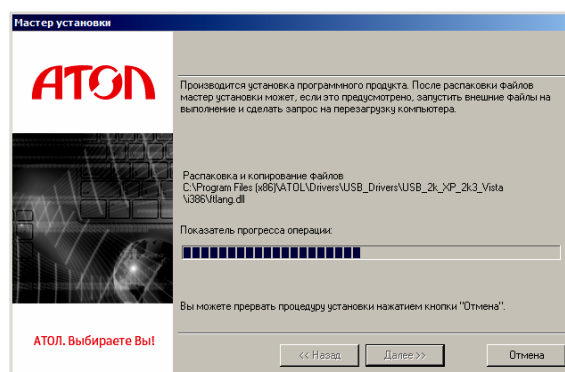

После того, как все файлы скопированы на жесткий диск ПК и произведены необходимые регистрации, появится окно, информирующее об успешном завершении инсталляции. По умолчанию в окне установлен флаг «осуществить перезагрузку позже». Для выхода из программы нужно нажать кнопку «Завершить».

В комплект драйвера входит «Тестовая утилита» для проверки всех функций и настройки параметров ККТ и документация по работе с драйвером.

Подключение ККТ через USB-порт

При подключении ККТ через USB, при первом запуске необходимо установить программный эмулятор COM-порта. Настройка и установка драйвера эмулятора происходит стандартными средствами ОС «Установки и удаления оборудования». Для конфигурации Драйвера USB нужно выполнить следующее:

1. Подключить ККТ к сети питания.
2. Подключить ККТ к ПК интерфейсным кабелем USB.
3. Перевести ККТ в канал обмена по USB.
4. Включить ККТ.

5. На ПК запустить **Диспетчер устройств**. В пункте «Другие устройства» будет обнаружено два неизвестных USB-устройства:

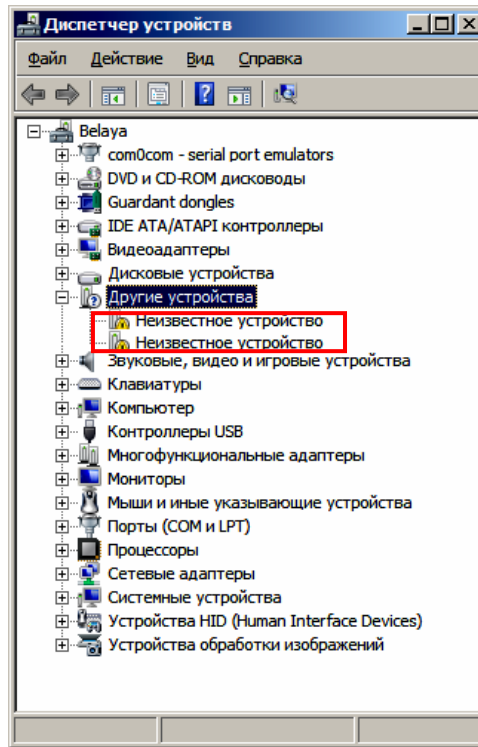

В Диспетчере устройств будет обнаружено два устройства, так как в данной ККТ реализовано два канала передачи данных: один для обмена данными ККТ с Драйвером ККТ, второй для обмена данными с Оператором фискальных данных.

6. Навести указатель мыши на наименование одного из неизвестных устройств. Нажать правую клавишу мыши. В контекстном меню выбрать пункт «Обновить драйверы»:

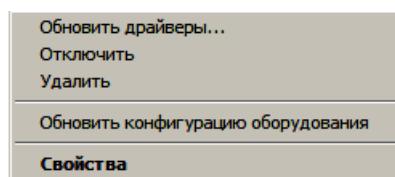

7. В открывшемся окне нажать кнопку «Выполнить поиск драйверов на этом компьютере»:

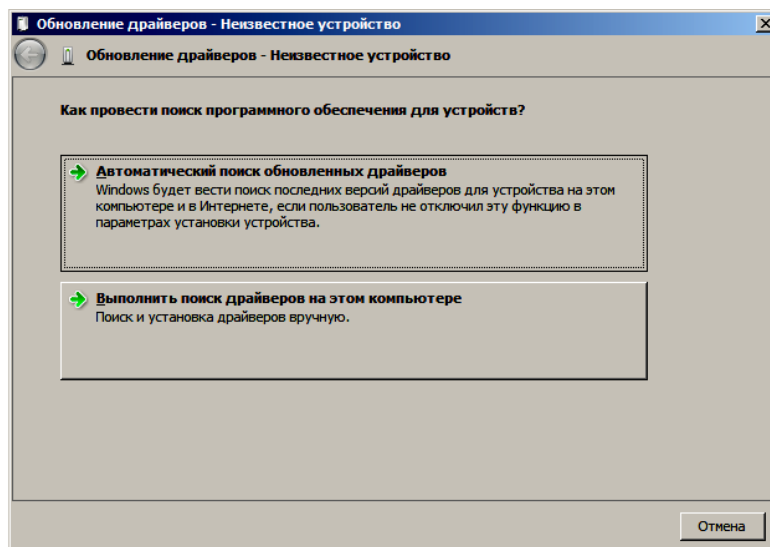

8. Далее нажать на кнопку «Выбрать драйвер из списка уже установленных драйверов»:

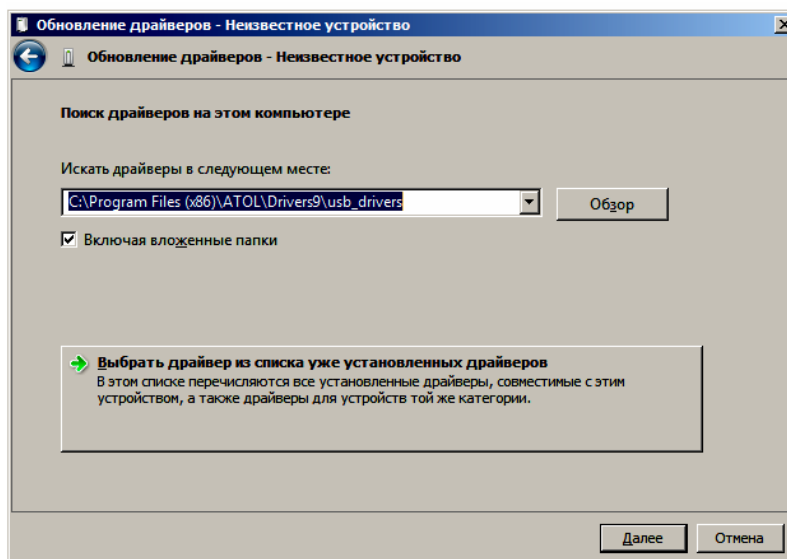

9. В открывшемся окне нажать кнопку «Далее».

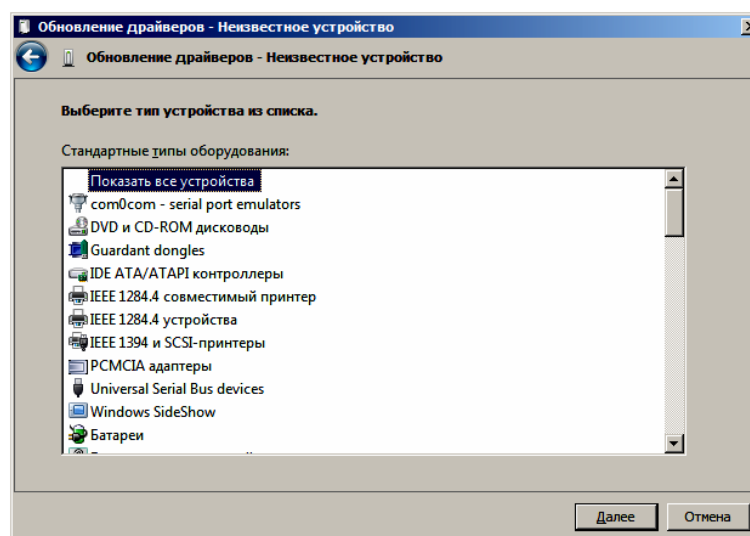

10. Далее в открывшемся окне нажать кнопку «установить с диска»:

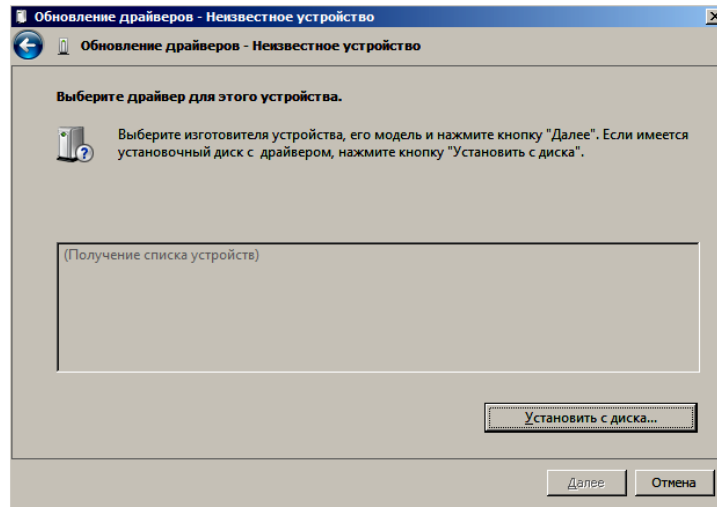

11. Откроется окно «Установка диска», в котором нужно нажать кнопку «Обзор»:

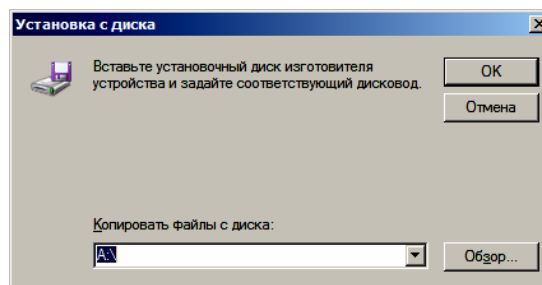

12. Указать путь к файлу **FPrint_usb.inf**.

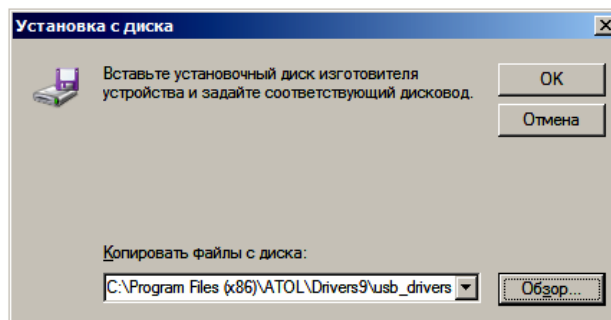

13. Нажать «ОК».

14. В открывшемся окне с области «Изготовитель» выбрать «ATOL group», в области «Модель» указать «ATOL FPrint USB», затем нажать кнопку «Далее»:

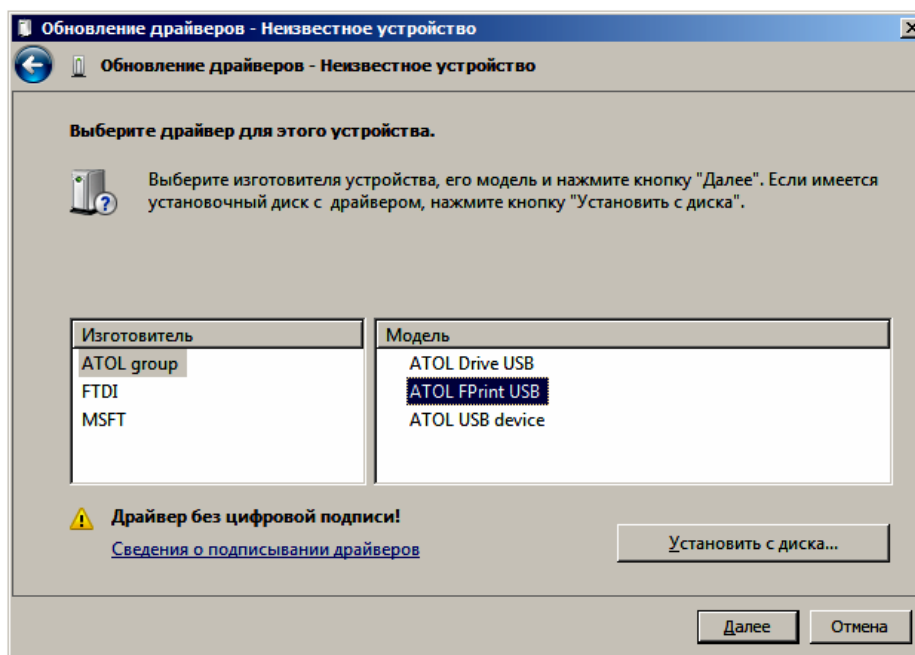

15. Возможно будет выведен запрос подтверждения установки драйвера. Нажать кнопку «Да».

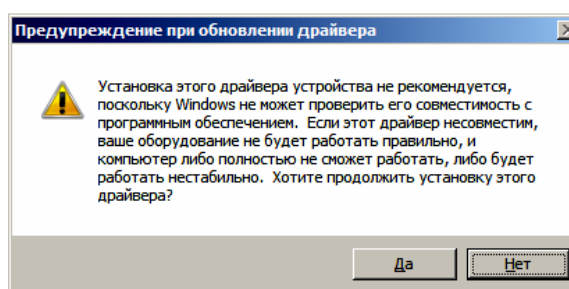

16. После этого будет запущена процедура установки.
17. По завершению отобразится окно с сообщением об окончании процедуры установки драйвера.

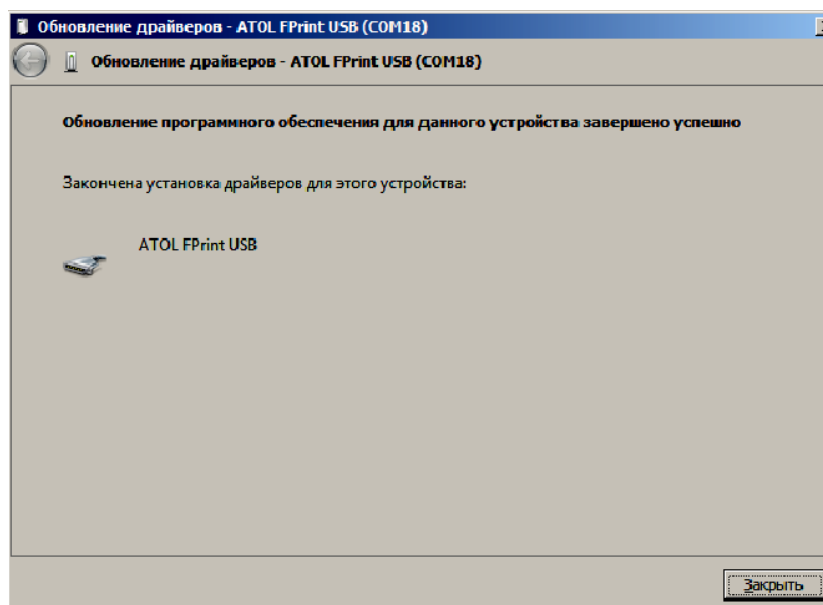

Подключение ККТ по интерфейсу Bluetooth

ККТ может работать по интерфейсу Bluetooth. Для работы используется Bluetooth модуль, установленный на модуле коммуникации¹.

Для работы по указанному интерфейсу необходимо использовать адаптер беспроводной связи Bluetooth на ПК.



Адаптер беспроводной связи Bluetooth не входит в комплект поставки ККТ, а приобретается отдельно. Для корректной работы ККТ по интерфейсу Bluetooth необходимо ознакомиться с документацией используемого адаптера Bluetooth.

Для того чтобы подключить ККТ к ПК по интерфейсу Bluetooth нужно настроить канал обмена ККТ с ПК по интерфейсу Bluetooth одним из способов:

- установить параметр на вкладке «Устройства» Драйвера;
- запрограммировать в Таблице 9, ряд 4, поле 1 значение 5, после чего перезагрузить ККТ;
- произвести установку интерфейса из сервисного режима (подробнее смотрите раздел «Сервисный режим» настоящего руководства).

Выполните поиск доступных подключений. После нахождения ПК нового устройства «АТОЛ 25Ф» на мониторе будет отображено информационное окно с наименованием и заводским номером обнаруженной ККТ. Далее в зависимости от используемого драйвера для работы с интерфейсом Bluetooth возможны следующие варианты:

- В окне отобразится одноразовый код доступа, который предназначен для сопряжения устройств и визуального контроля. При этом ККТ выведет на печать строку с кодом, который должен совпадать с кодом в информационном окне на ПК. Для подтверждения совпадения кодов нажмите и удерживайте кнопку промотки ЧЛ ККТ. После удачной установки соединения ККТ распечатает сообщение «СОЕДИНЕНИЕ ВЫПОЛНЕНО!».
- Для доступа к ККТ нужно ввести PIN-код (по умолчанию 00000000). Во избежание случайного либо преднамеренного доступа к функциям ККТ и последующего изменения параметров работы ККТ любым неуполномоченным лицом рекомендовано изменить PIN-код.

Подключение ККТ по интерфейсу WiFi

ККТ АТОЛ 25Ф может работать по интерфейсу Wi-Fi (Wi-Fi модуль устанавливается на модуле коммуникации²). Для работы по указанному интерфейсу можно использовать: внешнее устройство, в котором есть Wi-Fi модуль, и настроена связь с интернет (например, планшет, смартфон или ноутбук), либо внешний роутер. Для того чтобы подключить ККТ к ПК по интерфейсу Wi-Fi нужно выполнить следующие действия:

¹ – В описанном исполнении в базовый комплект поставки не входит и приобретается у изготовителя ККТ отдельно.

² – В описанном исполнении в базовый комплект поставки не входит и приобретается у изготовителя ККТ отдельно.

| № | ДТО | Планшет/смартфон |
|-----|--------------------------------------------------------------------------------------------------------------------------------------------------------------------------------------------------------------------------------------------------------------------------------------------------------------------------------------------------------------------------------------------------------------------------------------------------------------------------------------------------------------------------|----------------------------------------------------------|
| 1. | Подключить к ККТ блок питания, включить ККТ. | |
| 2. | Подключить ККТ к ПК по одному из возможных интерфейсов. Настроить связь с ПК (см. раздел «Настройка драйвера ККТ»). | Перейти в сервисный режим. |
| 3. | Перейти к настройкам свойств ККТ, к вкладке «Настройки GSM/Wi-Fi». Установить режим работы accessPoint (точка доступа). | В сервисном режиме выбрать «Меню Wi-Fi» → «AccessPoint». |
| 4. | Перезагрузить ККТ | |
| 5. | <p>ККТ распечатает сообщение:</p> <div data-bbox="635 869 1054 1052" style="border: 1px solid black; padding: 5px; margin: 10px auto; width: fit-content;"> <pre> WiFi В РЕЖИМЕ ТОЧКИ ДОСТУПА SSID1 0000001_ATOL_25F< PASSWORD: >ATOL1234< АДРЕС СТРАНИЦЫ НАСТРОЕК: 192.168.4.1/edit </pre> </div> <p>Распечатанный документ с наименованием ККТ, паролем и адресом страницы настроек рекомендуется сохранить.</p> | |
| 6. | Перейти к внешнему роутеру сети Wi-Fi торгового предприятия. | Перейти к планшету/смартфону. |
| 7. | Перейти к странице настроек сети Wi-Fi, адрес которой указан в распечатанном документе. | |
| 8. | В списке выбрать сеть с наименованием «S25 0000001», ввести пароль, который распечатан ККТ ранее. Нажать Enter. | |
| 9. | <p>Перезагрузить изделие (нужно выключить и через одну минуту включить изделие). После включения изделие перейдет из режима «Точка доступа» в режим «Станция». В случае если наименование сети Wi-Fi и пароль введены верно, то ККТ распечатает сообщение об удачном подключении к сети Wi-Fi, свой IP-адрес:</p> <div data-bbox="612 1554 1066 1644" style="border: 1px solid black; padding: 5px; margin: 10px auto; width: fit-content;"> <pre> WiFi ПОДКЛЮЧЕН К ТОЧКЕ ДОСТУПА IP АДРЕС: 192.168.20.156 </pre> </div> | |
| 10. | Для настройки связи с ККТ нужно в ДТО перейти к настройкам свойств, в списке моделей ККТ указать «АТОЛ 25Ф», в области «Параметры связи» указать порт TCP/IP (клиент) и IP-адрес, распечатанный ККТ на предыдущем шаге. При удачном подключении к сети Wi-Fi в строке «Результат» будет выведено | ---- |

| № | ДТО | Планшет/смартфон |
|---|-----------------------------------------------------------------------------------------------------------------------------------------------------|------------------|
| | наименование модели. При переходе к параметрам настройки ККТ на вкладке «Настройки GSM/Wi-Fi» будут указаны текущие настройки ККТ в режиме станции. | |



На большинстве моделей планшетов/ПК под управлением Android, точку доступа возможно создать на том же устройстве через меню системных настроек «Режим модема и точка доступа».

Подключение по интерфейсу GSM/3G

ККТ может работать по интерфейсу 3G. Для работы используется GSM модем, установленный на модуле коммуникации¹. Подробнее о настройке смотрите в разделе «Вкладка «Настройки GSM/Wi-Fi».

Настройка драйвера ККТ

Для настройки драйвера ККТ нужно выполнить следующее:

1. Запустите тестовую утилиту:
Пуск/Программы/АТОЛ /Драйверы торгового оборудования/Тесты/ Драйвер ККТ.
2. Нажмите кнопку **Настройка свойств** – откроется страница свойств драйвера ККТ:

¹ – В описанном исполнении в базовый комплект поставки не входит и приобретается у изготовителя ККТ отдельно.

3. Если необходимо, то в поле **Компьютер**: укажите сетевое имя ПК, к COM-порту которого подключена ККТ. Если поле пустое, то считается, что ККТ подключена к данному ПК. Эта настройка используется только при сетевом использовании ККТ и требует конфигурирования ОС (см. документ «Драйверы торгового оборудования. Руководство и подключение», Приложение 3, доступен на сайте www.atol.ru).
4. В группе COM-порт укажите номер последовательного порта ПК, к которому подключена ККТ и скорость, на которой она работает (для интерфейса RS-232).



Если ККТ подключается к ПК через интерфейс USB, то при включении питания ККТ в системе появится дополнительный виртуальный COM-порт.



При производстве ККТ скорость устанавливается равной 115200 бод (для интерфейса RS-232).



В случае работы по интерфейсу RS-232 для принудительной установки в ККТ скорости обмена равной 4800 бод следует запустить «Информацию о ККТ». В результате, до выключения питания в ККТ установлена скорость 4800 бод. После выключения она восстановится согласно настройкам ККТ. Если до выключения питания скорость обмена с ПК в ККТ перенастроить, то после выключения новая настройка сохранится.

5. В случае если интерфейс обмена UDP/IP, поле для ввода IP-адреса и порта станет активным. Для ввода значений нужно нажать на кнопку , расположенную справа, при этом откроется окно, в которое нужно ввести IP-адрес и порт:

6. В поле **Модель** выберите **АТОЛ 25Ф**.
7. Включите флаг **Использовать пароль** и в поле справа от него введите пароль доступа к ККТ (по умолчанию в ККТ он равен 0).
8. Для проверки правильности настроек нажмите кнопку **Проверка связи**. Если ККТ включена, подключена к указанному COM-порту ПК, в ней настроены скорость (для интерфейса RS-232) и пароль доступа, как указано в параметрах драйвера, то в поле **Результат** будет выведена модель ККТ («АТОЛ 25Ф», заводской номер ККТ, версия программы ККТ). Если по какой-то причине связь с ККТ установить не удалось, то в поле **Результат** будет выведено описание причины неудачи.

Поиск оборудования

Самая частая причина отсутствия связи с ККТ – неправильное указание параметров COM-порт на странице свойств драйвера (номер порта и скорость обмена). Драйвер позволяет автоматически перебрать все возможные скорости на всех доступных портах ПК и таким образом попытаться найти правильные значения. Эта операция выполняется в дополнительном окне «Поиск оборудования»:

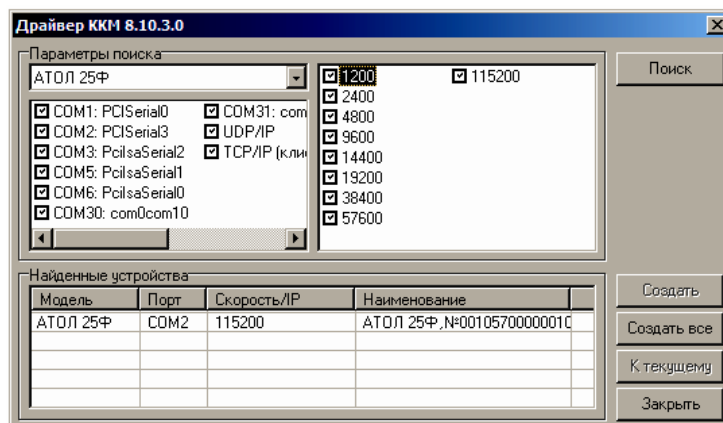

Алгоритм поиска ККТ:

1. В странице свойств драйвера (см. предыдущий раздел) нажмите кнопку **Поиск оборудования** – откроется окно «Поиск оборудования».
2. Отметьте порты, на которых имеет смысл производить поиск (поиск на одном порту занимает некоторое время, так что, если Вы уверены, что на некоторых портах искать – это бессмысленная трата времени, то не включайте эти порты в список поиска). Например, если известно, что COM-порты 2 и 4 имеют разъем 25-pin и переходники «9 в 25» не используются, то ККТ на них искать нет смысла – штатный кабель ККТ имеет разъем 9-pin и не может быть подключен к данным портам.
3. При работе по интерфейсу RS-232 отметьте скорости обмена с ККТ, на которых имеет смысл пытаться связаться с ККТ (поиск на каждой скорости занимает некоторое время, поэтому, если Вы уверены, что некоторые скорости не могут быть настроены в ККТ, то не включайте их в список поиска). Например, если обычно администратор настраивает скорость 115200, то имеет смысл искать на двух скоростях: 4800 и 115200.
4. Нажмите кнопку **Поиск** – драйвер начнет процесс поиска (указывается порт, на котором в данный момент осуществляется перебор и процент перебранных скоростей).
5. Процесс поиска можно остановить в любой момент, нажав кнопку **Прервать**.
6. Если на каком-то порту на какой-то скорости была обнаружена ККТ, то ее модель и заводской номер появляются напротив порта, на котором она обнаружена (там же указывается скорость, на которой удалось установить связь с ККТ).
7. Для сохранения найденных параметров в драйвере нажмите кнопку **К текущему** (при этом будет изменено Наименование, Порт и Скорость текущего логического устройства драйвера). При нажатии кнопки **Для всех** в драйвере будут удалены все логические устройства, а на замену будет создано по одному для каждой найденной ККТ (с соответствующими значениями параметров **Наименование, Порт и Скорость**).
8. Для выхода из режима поиска нажмите кнопку **Заккрыть**.



При работе с ККТ, подключенной к ПК, нужно учитывать, что в спящем режиме ПК не отправляет данные ОФД.

Приложение 4

Настройка обмена с ОФД

Для настройки параметров ККТ для обмена данными с ОФД с помощью ДТО8 нужно выполнить следующую последовательность действий:

1. Включить ККТ, предварительно подключив блок питания.
2. Подключить ККТ к ПК интерфейсным кабелем.
3. Запустить ДТО (смотрите раздел «Настройка драйвера ККТ»).
4. На вкладке «ОФД» запрограммировать параметры сервера ОФД: **Адрес ОФД, Порт, DNS ОФД**. Информация предоставляется ОФД.
5. Затем на этой же вкладке «ОФД» указать канал обмена с ОФД (WiFi или GSM).
6. Перейти вкладке «Настройка GSM/WiFi», запрограммировать канал обмена данными с ОФД:
 - Для **GSM** запрограммировать параметры **Конфигурационная строка, Имя пользователя, Пароль** (информация предоставляется оператором сотовой связи);
 - Для **WiFi** запрограммировать параметры **Станция, Имя точки доступа для работы по WiFi, Пароль доступа к точке доступа** (информация предоставляется системным администратором торгового предприятия).
7. Перезагрузить ККТ.
8. Провести диагностику соединения с ОФД (смотрите раздел «Диагностика соединения с ОФД»).

Приложение 5



Служебные режимы

Информация о ККТ

Для получения информации о ККТ необходимо включить ККТ – нажать кнопку включения/проточки ЧЛ, ККТ издаст первый сигнал старта. Затем дождаться второго сигнала и отпустить кнопку, на чековой ленте распечатается:

| ТОРГОВЫЙ ОБЪЕКТ №1 ДОБРО ПОЖАЛОВАТЬ! | |
|-----------------------------------------|------------------------------|
| АТОЛ 25Ф ИНФОРМАЦИЯ О ККТ | |
| ЭЛЕКТРОННЫЙ БЛОК | Х.Х |
| УНИКАЛЬНЫЙ НОМЕР | XXXXXXXXXXXXXXXXXXXXXXXXXXXX |
| LAN MAC-адрес | AA:AA:AA:AA:AA:AA |
| КОД ЗАЩИТЫ 4 | |
| 1234567890123456 | НОРМ |
| БАТАРЕЯ ЧАСОВ (2.2 - 3.3) | 3.2В |
| | НОРМ |
| ДАТА РЕГИСТРАЦИИ | 01.01.17 |
| ППЗУ | НОРМ |
| ФН | |
| ФИСКАЛИЗИРОВАН | ДА |
| ФИСК. РЕЖИМ ЗАКРЫТ | НЕТ |
| ВЕРСИЯ | 1.33 |
| СРОК ДЕЙСТВИЯ | 10.03.18 |
| ПЕРЕРЕГИСТРАЦИЙ/ОСТАЛОСЬ | 2/28 |
| НАРАБОТКА | |
| А-ОТРЕЗЧ., ВСЕГО | 125989 |
| ДВИГАТЕЛЬ, ВСЕГО | 312345 |
| ГОЛОВКА, ВСЕГО | 123456 |
| А-ОТРЕЗЧ., СВРОС | 14762 |
| ДВИГАТЕЛЬ, СВРОС | 30132 |
| ГОЛОВКА, СВРОС | 21132 |
| ТЕМПЕРАТУРА ГОЛОВКИ | 29С |
| ID СЕРИИ (3122): | |
| 1 | 3122 |
| 3 | 2893 |
| СВЯЗЬ С ПК | |
| КАНАЛ ОБМЕНА | RS-232 |
| СКОРОСТЬ БЫЛА | 115200 |
| СКОРОСТЬ ВРЕМЕННО | 4800 |
| ПРОТОКОЛ ОБМЕНА | АТОЛ 3.0 |
| Дата Время | 03.02.2017 18:02 |
| ИНН: | 123456789022 |
| РН ККТ: | 123456789012 |
| ↑ЗН ККТ | 00105700000011↑ |
| ФН № | 9876543210123456 |

**СПАСИБО
ЗА ПОКУПКУ!**

Название ККТ.

Версия блока управления

Уникальный код процессора блока управления

MAC-адрес (для работы по Ethernet)

Коды защиты, в ККТ должен быть введен Код защиты № 4.

Проверка заряда батареи резервного питания. Если НЕНОРМ, и значение меньше 2,2 В, или больше 3,3 В; то следует заменить батарею.

Дата регистрации ККТ в налоговых органах.

Проверка памяти ППЗУ¹

Информация о фискальном накопителе

Фискализирован или нет

Закрыт или нет фискальный режим

Версия ФН

Срок работы ФН

Количество проведенных перерегистраций ККТ (изменений реквизитов) и количество оставшихся перерегистраций

Количество включений авто-отрезчика, несбрасываемое.

Количество шагов двигателя промотки бумаги, несбрасываемое².

Количество нагревов, несбрасываемое.

Количество включений авто-отрезчика после крайнего сброса счётчика при техобнулении³.

Количество шагов двигателя промотки бумаги после крайнего сброса счётчика при техобнулении.

Количество нагревов после крайнего сброса счетчика при техобнулении.

Идентификаторы программного обеспечения:

Идентификатор ПО ККТ (4 цифры).

Идентификатор ПО загрузчика (4 цифры).

Параметры связи с ПК.

Дата и время печати документа

ИНН пользователя

Регистрационный номер ККТ

Признак регистрации ККТ в ФНС, заводской номер ККТ (подробнее смотрите раздел «Блок реквизитов кассового чека»).

Номер ФН

¹ – ППЗУ НЕТ печатается в случае применения блока управления основного исполнения без микросхемы памяти FLASH.

² – количество шагов двигателя промотки бумаги, несбрасываемое. Данная величина, разделённая на 8, показывает длину промотанной бумаги в миллиметрах.

³ – количество шагов двигателя промотки бумаги после крайнего сброса счётчика. Данная величина, разделённая на 8, показывает длину промотанной бумаги в миллиметрах.

Для идентификации ККТ выводится информация о внутреннем ПО, введенный код защиты и его корректность, состояние ФН и текущая скорость с ПК.

Сервисный режим

Сервисный режим предназначен для настройки подключения изделия по одному из поддерживаемых ККТ интерфейсов (RS-232, USB, WiFi, Ethernet), выбора протокола обмена и для включения либо выключения автоотрезчика. Для входа в сервисный режим необходимо нажать кнопку промотки ЧЛ, ККТ издаст первый сигнал старта. Затем дождаться третьего сигнала и отпустить кнопку. ККТ войдет в сервисный режим и выведет на печать документ, в котором представлен перечень возможных действий: выход из сервисного режима, выбор канала обмена, управление работой автоотрезчика и выбор протокола обмена. После этого ККТ ожидает выбора действия, который осуществляется путём нажатия на кнопку промотки ЧЛ и ее отпускания некоторое количество раз в зависимости от выбора (1, 2...5 раз). При нажатии кнопки промотки ККТ воспроизводит звуковой сигнал. Возможные действия описаны ниже.

| Печатается на ЧЛ | Выполняемое действие |
|--------------------------------------------------------------------------------------------------------------------------------------------------------------------------------------------------------------------------------------------------------------------------------------------------------------------------------------------------------------------------------------------------------------------------------------------------------------------------------------------------------------------------------------------------------------------------------------------------|---------------------------------------------------------------------------------------------------------------------------------------------------------------------------------------------------------------------------------------------------------------------------------------------------------------------------------------------------------------------------------------------------------------------------------------------------------------------------------------------------------------------------------------------------------------------------------------------------------------------------------------------------------------------------------------------------------------------------------------------------------------------------------------------------------------------------------------------------------------------------------------------------------------------------------------------------------------------------------------------------------------------------------------------------------------------------------------------------------------------------------------------------------------------------------------------------------------------------------------------------------------------------------------------------------------------------------------------------------------------------------------------------------------------------------------------------------------------------------------------------------------------------------------------------------------------------------------------------------------------------------------------------------------------------------------------------|
| <div style="border: 1px dashed black; padding: 5px; margin-bottom: 10px;"> <p style="text-align: center;">СЕРВИСНЫЙ РЕЖИМ</p> <ol style="list-style-type: none"> 1.Выход 2.Канал обмена 3.Автоотрезчик 4.Протокол обмена 5.Меню WiFi </div> <div style="border: 1px dashed black; padding: 5px;"> <p style="text-align: center;">Канал обмена: RS-232</p> <ol style="list-style-type: none"> 1.Выход 2.RS-232 3.Usb 4.Ethernet 5.WiFi <p style="text-align: center;">XX включен</p> </div> | <p>Меню «Сервисный режим», в котором можно выбрать одно из перечисленных действий:</p> <ul style="list-style-type: none"> – Выйти из сервисного режима (один раз нажать кнопку промотки). – Перейти в подменю «Канал обмена» (два раза нажать кнопку промотки). – Настроить работу автоотрезчика (трижды нажать кнопку промотки). – Перейти в подменю «Протокол обмена» (четыре раза нажать кнопку промотки). – Перейти в подменю «Меню WiFi» (пять раз нажать кнопку промотки). <p>После выбора действия ККТ промотает 4 см ЧЛ и выведет на печать наименование выбранного подменю. Далее представлены все возможные варианты.</p> <p>Подменю «Канал обмена» При выборе подменю «Канал обмена» на печать будет выведено сообщение: «Канал обмена: XX», где XX – текущий интерфейс. В подменю «Канал обмена» можно выбрать одно из перечисленных действий:</p> <ul style="list-style-type: none"> – Выйти из режима выбора интерфейса (один раз нажать кнопку промотки). При этом ККТ выйдет из подменю «Канал обмена» и перейдет к меню «Сервисный режим». – Выбрать интерфейс RS-232 (два раза нажать кнопку промотки). – Выбрать интерфейс USB (три раза нажать кнопку промотки). – Выбрать интерфейс Ethernet – четыре раза нажать кнопку промотки. – Выбрать интерфейс WiFi (пять раз нажать кнопку промотки). <p>После выбора интерфейса ККТ промотает 4 см ЧЛ, выведет на печать информацию об установленном интерфейсе «XX включен», где XX – выбранный интерфейс, промотает 4 см ЧЛ. После этого будет произведен переход к меню «Сервисный режим».</p> |

| Печатается на ЧЛ | Выполняемое действие |
|-------------------------------------------------------------------------------------------------------------------------------------------------------------------------------------------------------------------|------------------------------------------------------------------------------------------------------------------------------------------------------------------------------------------------------------------------------------------------------------------------------------------------------------------------------------------------------------------------------------------------------------------------------------------------------------------------------------------------------------------------------------------------------------------------------------------------------------------------------------------------------------------------------------------------------------------------------------------------------------------------------------------------------------------------------------------------------------------------------------------------------------------------------|
| <p style="text-align: center;">Автоотрезчик: включен</p> <ol style="list-style-type: none"> 1. Выход 2. Включить 3. Выключить <p style="text-align: center;">Автоотрезчик XX</p> | <p>Подменю «Автоотрезчик» При выборе подменю «Автоотрезчик» на печать будет выведено сообщение о текущем режиме работы автоотрезчика: «Автоотрезчик XX», где XX – текущее состояние автоотрезчика: включен или выключен. В данном подменю можно выбрать одно из перечисленных действий:</p> <ul style="list-style-type: none"> – Выйти из режима управления работой автоотрезчика (один раз нажать кнопку промотки). – Включить автоотрезчик (два раза нажать кнопку промотки). – Выключить автоотрезчик (три раза нажать кнопку промотки). <p>После выбора режима работы автоотрезчика ККТ промотает 4 см ЧЛ, выведет на печать сообщение «Автоотрезчик XX», где XX – установленный режим работы: включен или выключен, затем ККТ промотает 4 см ЧЛ и произведет переход к меню «Сервисный режим».</p> |
| <p style="text-align: center;">Протокол обмена: АТОЛ 2.4</p> <ol style="list-style-type: none"> 1. Выход 2. АТОЛ 2.4 3. АТОЛ 3.0 <p style="text-align: center;">XX включен</p> | <p>Подменю «Протокол обмена» При выборе подменю «Протокол обмена» на печать будет выведено сообщение: «Протокол обмена: XX», где XX – текущий протокол обмена.</p> <p>В данном подменю можно выбрать одно из перечисленных действий:</p> <ul style="list-style-type: none"> – Выйти из режима выбора протокола обмена (один раз нажать кнопку промотки), при этом ККТ выйдет из подменю «Протокол обмена» и перейдет к меню «Сервисный режим». – Выбрать протокол обмена АТОЛ 2.4 (два раза нажать на кнопку промотки). – Выбрать протокол обмена АТОЛ 3.0 (три раза нажать кнопку промотки). <p>После выбора протокола обмена ККТ промотает 4 см ЧЛ, выведет на печать информацию о выбранном протоколе обмена «XX включен», где XX – выбранный протокол обмена, промотает 4 см ЧЛ. После этого будет произведен переход к меню «Сервисный режим».</p> |
| <p style="text-align: center;">Меню WiFi</p> <ol style="list-style-type: none"> 1. Выход 2. Вкл. режим "Station" 3. Вкл. режим "Access Point" | <p>Подменю «Меню WiFi» При выборе «Меню WiFi» на печать будет выведено сообщение: «Меню WiFi».</p> <p>В данном подменю можно выполнить одно из перечисленных действий:</p> <ul style="list-style-type: none"> - Выбрать пункт «Выход» (один раз нажать кнопку промотки), при этом изделие распечатает идентификатор беспроводной сети SSID1: пароль и адрес страницы настроек в сети Интернет (который необходим при последующей настройке подключения изделия по сети WiFi). - Выбрать пункт «Вкл. режим "Station"» (два раза нажать кнопку промотки), при этом изделие перейдет в режим «Точка доступа» и распечатает «Режим "Station" включен», промотает 4 см ЧЛ. - Выбрать пункт «Вкл. режим "Access Point"» (три раза нажать кнопку промотки), при этом изделие перейдет в режим «Точка доступа» и распечатает «Режим "Access Point" включен», промотает 4 см ЧЛ. |

Диагностика соединения с ОФД

В данном разделе представлена неполная информация о диагностике соединения с ОФД, подробнее смотрите документ «Диагностика соединения с ОФД» (представлен на сайте компании АТОЛ atol.ru), в котором описана диагностика при различных вариантах подключения. Чтобы запустить процесс диагностики соединения с ОФД необходимо включить ККТ, нажав кнопку включения/проточки ЧЛ, ККТ издаст первый сигнал старта, затем дождаться седьмого сигнала и отпустить кнопку. Процедура может занимать некоторое время, при низкой скорости соединения с Интернет или при возникновении ошибки – до 5 минут. В случае успешного завершения диагностики будет распечатан документ «Диагностика соединения с ОФД» (приведен образец документа при работе по WiFi):

```

Диагностика соединения с ОФД

Адрес ОФД:                192.168.2.163
Порт:                     1111
DNS:                      0.0.0.0.
Канал связи:              WiFi

Настройки модуля WiFi:
Режим работы:            Station
SSID:                    >1111<
Password:                 >1234<

Диагностика модуля WiFi:
Модуль:                  Присутствует
Подкл. К точке доступа:  Есть
Уровень сигнала:        -44dbm (100%)

Получены настройки сети:
IP адрес:                 1192.168.20.87

Вход в интернет:         Есть
Подключение к ОФД:      Есть

Диагностика завершена успешно

Дата Время                15.02.17 10:01
ИНН:                      123456789012
РН ККТ:                   1234567890
↑ЗН                       00105700000011↑
ФН №                      1234567890123456
```

+7 (495) 730-7420
www.atol.ru

Компания АТОЛ
ул. Б. Новодмитровская,
дом 14, стр. 2,
Москва, 127015

АТОЛ 25Ф
Руководство по
эксплуатации

Версия документации
от 18.04.2017